

# REHBER®

GAYRİMENKUL DEĞERLEME DANIŞMANLIK A.Ş.

 **ALARKO**  
GAYRİMENKUL YATIRIM ORTAKLIĞI A.Ş.

**İSTANBUL İLİ / BÜYÜKÇEKMECE İLÇESİ / AKÇABURGAZ MAHALLESİ**

**180 ADA 1 PARSEL / 10 ADET DÜKKAN**

**REVİZE DEĞERLEME RAPORU**

**2017/OZ/1221-2**

**Bu rapor; ilgisi ve hazırlanış amacı dışında, 3.şahıslar tarafından kullanılamaz, çoğaltılamaz, dağıtılamaz**

## **REVİZE DEĞERLEME RAPORU**

<b>DEĞERLEMEYİ TALEP EDEN</b>	ALARKO GAYRİMENKUL YATIRIM ORTAKLIĞI A.Ş
<b>DAYANAK SÖZLEŞMESİ</b>	01.12.2017
<b>GAYRİMENKULÜN POSTA ADRESİ</b>	İstanbul ili, Büyükçekmece ilçesi, Alkent 2000 Mahallesi, Çakmaktarla Sırtköyaltı Baldıran mevki, Alkent 2000 Yeditepe Sitelerinde 1 no.lu Market ve 2.3.4.5.6.7.8.9.10 no.lu dükkanlar olarak yer almaktadır.
<b>RAPOR TARİHİ</b>	28.12.2017
<b>REVİZE RAPOR TARİHİ</b>	09.10.2018
<b>RAPOR NO</b>	2017/OZ/1221-2
<b>RAPORUN KONUSU</b>	İstanbul ili Büyükçekmece ilçesi Akçaburgaz Mahallesi, 180 ada 1 parselde 9 adet Dükkan + 1 adet Dükkan Depo Wc Bodrum nitelikli taşınmazların 28.12.2017 tarihli piyasa değerlerinin tespiti.
<b>TAPU İNCELEMESİ</b>	06.12.2017 tarihinde, 14:46 ile 14:58 saatleri arasında Tapu Kadastro Genel Müdürlüğü Web Portalı'ndan alınan güncel takbis belgelerine göre değerlendirme konusu taşınmazlar üzerinde herhangi bir değişikliğe rastlanmamış olup taşınmazlar üzerinde yer alan takyidat kayıtları rapor içerisinde (3-5 Gayrimenkulün Takyidat Bilgileri) başlığı altında yer almaktadır.
<b>İMAR DURUMU</b>	Büyükçekmece Belediyesi İmar ve Şehircilik Müdürlüğü'nde yapılan incelemelerde aşağıdaki bilgilere ulaşılmıştır. "13.06.2003 tasdik tarihli, 1/1000 Ölçekli Büyükçekmece Göl Havzası İmar Planı'nda kısmen uzak mesafe koruma alanında, kısmen de havza dışı alanda kalmakta olup, uzun mesafede kalan kısım 'Konut Alanı', ayırık nizam, 2 kat, E:0,15; havza dışında kalan kısım ise TAKS:0,25 E:1,00, ayırık nizam, 4 kat, 'Konut Alanı" imar koşulları"na sahiptir. İlgili plan notlarında yerleşik alan sınırları dışında

	<p>kalan ve uzak mesafeli koruma alanındaki E:0,15 olarak tanımlanan yapı adalarında yapılacak olan ifrazlarda minimum parsel büyüklüğü 2.000 m<sup>2</sup>'dir. Parsel büyüklüğü 2.000 m<sup>2</sup>'nin üzerinde olan parsellerde "her 2.000 m<sup>2</sup>'ye 1 bağımsız bölüm olacak şekilde inşaat yapılabilir" hükmü bulunmaktadır.</p>
<b>KISITLILIK HALİ</b>	<p>Değerleme konusu taşınmazların herhangi bir kısıtlılık hali bulunmamaktadır.</p>
<b>DEĞERİ</b>	<p><b>KDV Hariç Piyasa Değerinin;</b> <b>9.740.000,-TL</b> (Dokuzmilyonyediyüzkırkbin Türk Lirası)</p> <p><b>KDV Dahil Piyasa Değerinin;</b> <b>11.493.200,-TL</b> (Onbirmilyondörtüyüzdoksanüçbinikiyüz Türk Lirası)</p> <p><b>KDV Hariç Toplam Aylık Kira Değerinin;</b> <b>50.936,-TL</b> (Ellimilyondokuzyüzotuzaltı Türk Lirası)</p> <p><b>KDV Dahil Toplam Aylık Kira Değerinin;</b> <b>60.104,-TL</b> (Altmışmilyonyüzdört Türk Lirası)</p>
<b>RAPORU HAZIRLAYAN DEĞERLEME UZMANI</b>	<p>Eyüp SAMAN (SPK Lisans No:400699)</p>
<b>SORUMLU DEĞERLEME UZMANI</b>	<p>Aydil ÇEVEN (SPK Lisans No:401407)</p>
<b>UYGUNLUK BEYANI</b>	<p>Raporda sunulan bulgular değerlendirme uzmanının elde ettiği tüm bilgiler çerçevesinde doğru olduğu; Raporda yer alan analiz ve sonuçların belirtilen varsayımlar ve koşullarla sınırlı olduğu; Kişisel tarafsız ve önyargısız profesyonel analiz, fikir ve sonuçlardan oluştuğu, Değerleme uzmanının değerlendirme konusunu oluşturan mülkle ve değerlemeyi talep eden müşteri ile herhangi bir ilişkisinin bulunmadığı; Değerleme hizmetinin ücretinin raporla ilgili herhangi bir şarta bağlı bulunmadığı; Değerleme uzmanının bu rapor için gerekli mesleki eğitim, bilgi ve deneyime sahip olduğu; Değerleme uzmanının raporun hazırlanması sırasında mülkü kişisel olarak denetlediği; hususlarını beyan ederiz</p>

## BÖLÜM 1

### 1.1 İÇİNDEKİLER

#### BÖLÜM 1

##### RAPOR BİLGİLERİ

- 1.1 İçindekiler
- 1.2 Rapor Tarihi ve Numarası
- 1.3 Rapor Türü
- 1.4 Raporu Hazırlayanlar
- 1.5 Sorumlu Değerleme Uzmanının Adı Soyadı
- 1.6 Değerleme Tarihi
- 1.7 Dayanak Sözleşmenin Tarih ve Numarası
- 1.8 Raporun Kurul Düzenlemeleri Kapsamında Hazırlanıp Hazırlanmadığı

#### BÖLÜM 2

##### ŞİRKETİ VE MÜŞTERİYİ TANITICI BİLGİLER

- 2.1 Şirketin Unvanı ve Adresi
- 2.2 Müşteriyi Tanıtıcı Bilgiler ve Adresi
- 2.3 Müşterinin Taleplerinin Kapsamı ve Varsa getirilen Sınırlamalar
- 2.4 Raporda Kullanılan Değer Tanımları
  - 2.4.1 Piyasa Değeri (Pazar Değeri, Makul Değeri)
  - 2.4.2 Düzenli Likiditasyon Değeri
  - 2.4.3 Zorunlu Likiditasyon Değeri (Tasfiye Değeri)
- 2.5 Değerlemede Kullanılan Yöntemler
  - 2.5.1 Emsal Karşılaştırma Yaklaşımı
  - 2.5.2 Gelirin İndirgenmesi Yaklaşımı
  - 2.5.3 Maliyet Yaklaşımı
  - 2.5.4 Geliştirme Yaklaşımı

#### BÖLÜM 3

##### DEĞERLEME KONUSU TAŞINMAZ HAKKINDA BİLGİLER

- 3.1 Gayrimenkulün Yeri, Konumu, Tanımı ve Tapu Kayıtlarına İlişkin Bilgiler
- 3.2 Tapu, Plan, Proje, Ruhsat, Şema, vb. Dökümanlar
- 3.3 İmar Bilgileri
- 3.4 Gayrimenkulün Son Üç Yıllık Dönemdeki Durumu
- 3.5 Gayrimenkulün Takyidat Bilgileri
- 3.6 Değerlemesi Yapılan Projelerin Mevzuat Uyarınca Gerekli İzinlerinin Alınıp Alınmadığı Hakkında Bilgi ve Projenin Gayrimenkul Yatırım Ortaklığı Portföyüne Alınmasına Sermaye Piyasası Mevzuatı Hükümleri Çerçevesinde Bir Engel Olup Olmadığı Hakkındaki Görüş
- 3.7 Değerlemesi Yapılan Projeler ile İlgili Olarak, 29.06.2001 Tarih ve 4708 Sayılı Yapı Denetimi Hakkında Kanun Uyarınca Denetim yapan Yapı Denetim Kuruluşu ve Değerlemesi Yapılan Gayrimenkul ile İlgili Olarak Gerçekleştirdiği Denetimler Hakkında Bilgi
- 3.8 Detaylı Bilgi, Planlar ve Değerin, Değerlemesi Yapılan Projeye İlişkin Olduğuna ve Farklı Bir Projenin Uygulanması Durumunda Bulunacak Değerin Farklı Olabileceğine İlişkin Açıklama

## BÖLÜM 4

### DEĞERLEMESİ YAPILAN GAYRİMENKULE İLİŞKİN ANALİZLER

- 4.1 Gayrimenkulün Bulunduğu Bölgenin Analizi ve Kullanılan Veriler
- 4.2 Mevcut Ekonomik Koşulların, Gayrimenkul Piyasasının Analizi, Mevcut Trendler ve Dayanak Veriler
- 4.3 Değerleme İşlemini Olumsuz Yönde Etkileyen veya Sınırlayan Faktörler
- 4.4 Gayrimenkulün Yapısal, İnşaat Özellikleri
- 4.5 Fiziksel Değerlemede Baz Alınan Veriler
- 4.6 Gayrimenkulün Teknik Özellikleri ve Değerlemede Baz Alınan Veriler
- 4.7 Değerleme İşleminde Kullanılan Varsayımlar ve Bunların Kullanılma Nedenleri
- 4.8 Kullanılan Değerleme Tekniklerini Açıklayıcı Bilgiler ve Bu Yöntemlerin Seçilmesinin Nedenleri
- 4.9 Üzerinde Proje Geliştirilen Arsaların Boş Arazi ve Proje Değerleri
- 4.10 Nakit/Gelir Akımları Analizi
- 4.11 Maliyet Oluşumları Analizi
- 4.12 Değerlemede Esas Alınan Benzer Satış Örneklerinin Tanım ve Satış Bedelleri İle Bunların Seçilmesinin Nedenleri
- 4.13 Emsal Karşılaştırma Yaklaşımına Göre Değer Analizi
- 4.14 Kira Değeri Analizi ve Kullanılan Veriler
- 4.15 Değerleme Konusu Taşınmazın Sigorta Değeri
- 4.16 Gayrimenkul ve Buna Bağlı Hakların Hukuki Durumunun Analizi
- 4.17 Boş Arazi ve Geliştirilmiş Proje Değeri Analizi ve Kullanılan Veri ve Varsayımlar ile Ulaşılan Sonuçlar
- 4.18 En Yüksek ve En İyi Kullanım Değeri Analizi
- 4.19 Müşterek veya Bölünmüş Kısımların Değerleme Analizi
- 4.20 Hasılat Paylaşımı ve Kat Karşılığı Yöntemi ile Yapılacak Projelerde, Emsal Pay Oranları

## BÖLÜM 5

### ANALİZ SONUÇLARININ DEĞERLENDİRİLMESİ

- 5.1 Farklı Değerleme Metodlarının ve Analizi Sonuçlarının Uyumlaştırılması ve Bu Amaçla İzlenen Yöntem ve Nedenler
- 5.2 Asgari Bilgilerden Raporda Yer Verilmeyenlerin Niçin Yer Almadıklarının Gerekçeleri
- 5.3 Yasal Gereklilerin Yerine Getirilip Getirilmediği ve Mevzuat Uyarınca Alınması Gereken İzin ve Belgelerin Tam ve Eksiksiz Olarak Mevcut Olup Olmadığı
- 5.4 Değerlemesi yapılan Gayrimenkulün, Gayrimenkul Projesinin veya Gayrimenkule Bağlı Hak ve Faydaların, Gayrimenkul Yatırım Ortaklıkları Portföyüne Alınmasında Sermaye Piyasası Mevzuatı Çerçevesinde, Bir Engel Olup Olmadığı
- 5.5 Değerleme Konusu Gayrimenkul İle İlgili Şirketimizce Daha Önce Yapılmış Değerleme Çalışmaları Hakkında Bilgi

## BÖLÜM 6

### SONUÇ

- 6.1 Sorumlu Değerleme Uzmanının Sonuç Cümlesi
- 6.2 Nihai Değer Takdiri

- EKLER:
- |                               |                           |
|-------------------------------|---------------------------|
| 1- Fotoğraflar                | 2- Mimari Proje Resimleri |
| 3- Yapı Kullanma İzin Belgesi | 4- Yapı Ruhsatı           |
| 5- Lisans Belgeleri           |                           |

## 1.2 Rapor Tarih ve Numarası

Bu rapor Alarko Gayrimenkul Yatırım Ortaklığı A.Ş.'nin 01.12.2017 tarihli talebine istinaden, şirketimiz tarafından 28.12.2017 tarihinde, 2017/OZ/1221-2 rapor numarası ile düzenlenmiştir.

## 1.3 Rapor Türü

Bu rapor, İstanbul ili Büyükçekmece ilçesi Akçaburgaz mahallesi, 180 ada 1 parselde 9 adet Dükkan + 1 adet Dükkan Depo Wc Bodrum nitelikli taşınmazların 28.12.2017 tarihli adil piyasa değerlerinin Türk Lirası cinsinden belirlenmesi amacıyla hazırlanan değerlendirme raporudur.

## 1.4 Raporu Hazırlayanlar

Bu gayrimenkul değerlendirme raporu; mülkün mahallinde yapılan inceleme neticesinde ilgili resmi ve özel kurum ve kuruluşlardan elde edilen bilgiler, değerlendirme yöntem ve standartlarına uygun olarak hazırlanmıştır. Raporun hazırlanmasında; Aydil ÇEVEN (Sorumlu Değerleme Uzmanı) ve Eyüp SAMAN (Sorumlu Değerleme Uzmanı) görev almışlardır. Adı geçen değerlendirme uzmanları değerlemeyi yapabilmek için gerekli kalite, ehliyet ve deneyime sahiptirler.

## 1.5 Sorumlu Değerleme Uzmanının Adı Soyadı

Bu gayrimenkul değerlendirme raporunun hazırlanmasında Sorumlu Değerleme uzmanları Aydil ÇEVEN ve Eyüp SAMAN görev almıştır.

## 1.6 Değerleme Tarihi

Değerleme raporunun hazırlanması sırasında değerlendirme uzmanlarımız 01.12.2017 tarihinde çalışmalara başlamış, 26.12.2017 tarihinde rapor tamamlanmıştır.

## 1.7 Değerleme Sözleşmesinin Tarih ve Numarası

Bu değerlendirme raporu 01.12.2017 tarihinde Alarko Gayrimenkul Değerleme A.Ş.'nin yazılı değerlendirme talebi doğrultusunda hazırlanan 01.12.2017 tarihli Değerleme Hizmet Sözleşmesi ile resmileştirilmiştir. Sözleşmede iki tarafın hak ve yükümlülükleri belirtilmiş ve rapor sözleşme hükümlerine bağlı kalınarak hazırlanmıştır.

## **1.8 Raporun Kurul Düzenlemeleri Kapsamında Hazırlanıp Hazırlanmadığı**

Değerleme konusu taşınmaz ile ilgili 2017/OZ/1221-2 numaralı rapor, Sermaye Piyasası Kurulu Seri VIII No: 35 sayılı "Sermaye Piyasası Mevzuatı Çerçevesinde Değerleme Hizmeti Verecek Şirketlere ve Bu Şirketlerin Kurulca Listeye Alınmalarına İlişkin Esaslar Hakkında Tebliğ" hükümleri ile kurulun 20.07.2007 tarih 27/781 sayılı kararında yer alan değerlendirme raporlarında bulunması gereken asgari hususlar çerçevesinde hazırlanmıştır

## **BÖLÜM 2**

### **ŞİRKET – MÜŞTERİ BİLGİLERİ, KULLANILAN DEĞER TANIMLARI**

#### **2.1 Şirket Unvanı ve Adresi**

Şirketimiz, Rehber Gayrimenkul Değerleme Danışmanlık A.Ş. unvanı ile Karagümrük Mahallesi, Vatan Caddesi, Emlak Bankası Konutları, A3 Blok, No:74, Daire:6 Fatih/İstanbul adresinde, 11.08.2010 tarihinde, faaliyet alanı gayrimenkul değerlendirme ve danışmanlık olmak üzere kurulmuş olup, resmi, özel, yerli ve yabancı kurum ve kuruluşlara, Uluslararası Değerleme Standartlarına ve Türkiye’de yürürlükte bulunan mevzuata uygun olarak değerlendirme hizmeti vermektedir.

Şirketimiz T.C. Başbakanlık Sermaye Piyasası Kurulu’nun Seri VIII, No: 35 sayılı "Sermaye Piyasası Mevzuatı çerçevesinde Gayrimenkul Değerleme Hizmeti Verecek Şirketler ile Bu Şirketlerin Kurulca Listeye Alınmalarına İlişkin Esaslar Hakkında Tebliğ" çerçevesinde, gayrimenkul değerlendirme hizmeti vermek üzere Kurul Karar Organı’nın 23.03.2012 tarih ve 10/342 sayılı toplantısında alınan karar gereğince SPK mevzuatı çerçevesinde Gayrimenkul Değerleme Hizmeti vermek üzere yetkilendirilmiştir.

Ayrıca şirketimize, Bankacılık Düzenleme ve Denetleme Kurulunun 04.04.2013 tarih ve 5271 sayılı kararı ile Bankalara Değerleme Hizmeti Verecek Kuruluşların Yetkilendirilmesi ve Faaliyetleri Hakkında Yönetmeliğin 11. maddesine istinaden Bankalara Yönetmeliğin 4. maddesi kapsamına giren "Gayrimenkul, Gayrimenkul Projesi veya Bir Gayrimenkule Bağlı Hak ve Faaliyetlerin Değerlemesi " hizmeti verme yetkisi verilmiştir.

Şirket Yöneticilerimiz ve Sorumlu Değerleme Uzmanlarımız şirket kurulmadan önceki dönemde de uzun yıllar gayrimenkul değerlendirme konusunda çalışmış tecrübeli kişilerden oluşmaktadır. Şirketimiz kurulduğu günden bugüne kadar yerli ve yabancı bankalar, gayrimenkul yatırım ortaklıkları, finansal kiralama, sigorta ve reasürans şirketleri, kamu kuruluşları, denetim şirketleri, belediyeler, aracı kurumlar, vakıflar, holdingler ve diğer kamu ve özel kuruluşlarına yönelik hizmet sunmaktadır.

## 2.2 Müşteriyi Tanıtıcı Bilgiler ve Adresi

Alarko Gayrimenkul Yatırım Ortaklığı "AGMYO" 1996 yılının Temmuz ayında, 1978 yılında kurulmuş bir Alarko şirketinin Gayrimenkul Yatırım Ortaklığına dönüştürülmesi ile kurulmuştur.

AGMYO'nun gerçekleştirdiği ilk işlem şirkete aynı sermaye olarak konulan, kaba inşaatı bitmiş 37.000m<sup>2</sup> lik bir ofis binasının Ekim 1996 tarihinde Osmanlı Bankası'na satılması işlemidir. Gerçekleştirilen bu ilk işlemten sonra, gerek Alarko Topluluğu'nun geliştirdiği projelere yatırım yaparak gerekse topluluk şirketlerinin elindeki gayrimenkulleri devralarak kira geliri elde etmektedir.

Alarko Gayrimenkul Yatırım Ortaklığı A.Ş. Muallim Naci Cad. No: 69 34347 Ortaköy-İSTANBUL adresinde faaliyetini sürdürmektedir.

## 2.3 Müşterinin Talebinin Kapsamı ve Varsa Getiriler Sınırlamalar

Bu değerleme raporu; mülkiyeti Alarko Gayrimenkul Yatırım Ortaklığı A.Ş'ye ait olan, İstanbul ili, Büyükçekmece ilçesi, Alkent 2000 Mahallesi, Çakmaklarla Sırtköyaltı Baldıran mevki, Alkent 2000 Yeditepe Sitelerinde 1 no.lu Market ve 2.3.4.5.6.7.8.9.10 no.lu dükkanların günümüz piyasa koşullarında TL cinsinden nakit veya nakit karşılığı peşin satış değerinin belirlenmesi ve SPK düzenlemeleri kapsamında değerlendirme amacı ile hazırlanmıştır.

İş bu değerlendirme raporu; raporda detayları verilen taşınmazın güncel piyasa rayiç değerinin tespiti ve sermaye piyasası mevzuatı gereğince, değerlendirme raporlarında bulunması gereken asgari hususlar çerçevesinde değerlendirme raporunun hazırlanmasıdır. Bu talepte müşteri tarafından getirilen bir kısıtlama bulunmamaktadır.

## 2.4. Raporda Kullanılan Değer Tanımları

Bir gayrimenkul projesinin veya gayrimenkule bağlı hak ve faydaların belli bir tarihteki değerinin belirlenmesi amacı ile yapılan çalışmaya "değerleme", bu çalışmanın sonucunda tespit edilen kanaate ilişkin rakama ise "değer" denir.

### 2.4.1 Piyasa Değeri (Pazar Değeri, Makul Değer)

Bir gayrimenkulün belirli bir tarihte alıcı ve satıcı arasında el değiştirmesi durumunda;

- Gayrimenkulün satışı için yeterli derecede pazarlama yapılacağı ve makul bir süre tanınacağı
- Alıcı ve satıcının gayrimenkulle ilgili bütün olumlu-olumsuz şartlardan haberdar olduğu,



- Ödeme nakit veya benzeri araçlarla peşin olarak yapılacağı varsayılarak yapılan ve bu bilgiler doğrultusunda, mülkün satılabileceği en yüksek peşin satış bedeli ile ilgili oluşturulan kanaat değere "Piyasa Değeri" denir.
- Alıcının tam olarak bilgilendirildiği ve satıcı ile beraber hareket ettiği ve istekli olduğu varsayılan bir ortamda,
- Herhangi bir kısıtlayıcı etki ve baskı olmaksızın,
- Değerleme konusu mülkün pazarda makul bir zaman diliminde (takriben 6-12 Ay) pazarda kalacağı,

#### **2.4.2 Düzenli Likidasyon Değeri**

Alıcı ve satıcı arasında görüşmeler ve pazarlıklar sonucunda, gayrimenkuller için belirlenen, takribi 3-6 ay aralığı içindeki en olası nakit satış değeridir. Düzenli likidasyonda, pazarlıklar sonucunda varlıkların her biri için en iyi değer alınmasına çalışılmaktadır.

Eğer belirtilen zaman aralığı içinde, taraflar arasındaki görüşmeler sonucunda fiyat konusunda anlaşmaya varılamazsa, varlıkların açık arttırmayla satılması önerilir.

#### **2.4.3 Zorunlu Likidasyon Değeri (Tasfiye Değeri)**

Halka açık düzenlenen bir açık arttırmada, ekonomik trendler ve zorunlu satış koşulları göz önünde bulundurularak, gayrimenkul için belirlenen en olası nakit değerdir. Zorunlu likiditede, varlıkların olabildiğince çabuk satılması amaçlanır. Bu nedenle gerekli indirimler yapılan gayrimenkullerin satışı için kabul edilen zaman aralığı genellikle 3 aydan azdır.

### **2.5 Değerlemede Kullanılan Yöntemler**

Uluslararası kabul görmüş kavramlar içerisinde dört farklı değerlendirme yöntemi bulunmaktadır. Bu yöntemler "Emsal Karşılaştırma Yaklaşımı", "Gelirlerin İndirgenmesi Yaklaşımı", "Maliyet Yaklaşımı" ve "Geliştirme Yaklaşımı"dır.

#### **2.5.1 Emsal Karşılaştırma Yaklaşımı**

Bu yaklaşımda; değerlemesi yapılacak gayrimenkule benzer nitelikteki gayrimenkullerin fiyatları kullanılmaktadır.

Karşılaştırma yapılan gayrimenkuller satış/kiralama fiyatı ve bunun tarihi, konumu, büyüklüğü, kullanım ve fiziki durumu gibi ilgili verileri dikkate alınarak karşılaştırılır.

Bu çalışmada amaç, piyasada gerçekleştirilen benzer mülklerin fiyatları ile karşılaştırmaya dayalı bir işlemle değer takdiri yapmaktır. Benzer nitelikteki mülklere istenen ve verilen teklifler de dikkate alınır.

## 2.5.2 Gelirin İndirgenmesi Yaklaşımı

İki metodolojik yaklaşımla bu çalışma yapılabilmektedir.

**Direkt Kapitalizasyon:** Gayrimenkulün tek bir yıl için üreteceği potansiyel net gelirin, güncel gayrimenkul piyasası koşullarına göre oluşan bir kapitalizasyon oranına bölünerek, gayrimenkul değerinin hesaplanmasıdır.

**Getiri Kapitalizasyonu (Gelir Kapitalizasyonu):** Gayrimenkulün makul sayıda oluşan bir dönem boyunca kiralanması veya işletilmesi ile gelecekte elde edilebilecek olan potansiyel net gelirlerinin hesaplanması, Belli bir dönem sonuna kadar hesaplanan bu gelirlerin güncel ekonomik koşullara uygun ve kabul edilebilir belirli bir oran kullanımıyla değerlendirme tarihine indirgenmesi ve bu yöntemle değer takdirinin yapılması işlemidir.

## 2.5.3 Maliyet Yaklaşımı

Bu teknikte gayrimenkulün değerinin, arazi ve binalar olmak üzere iki farklı fiziksel olgudan meydana geldiği kabul edilir. Maliyet yaklaşımında, bir mülk yeniden inşa edilmesi durumunda veya yerine konacak inşaatın maliyeti ile değerlendirilir.

Yeniden inşa maliyeti girişimcilik karı da dahil olmak üzere tahmin edilerek hesaplanır. Yöntemde, gayrimenkulün kalan bir ekonomik ömre sahip olduğu kabul edilmektedir. Bu nedenle gayrimenkulün değerinin fiziki yıpranmadan, fonksiyonel ve ekonomik açıdan demode olmasından dolayı zamanla azalacağı düşüncesi ile yeniden inşa maliyeti değerinden yıpranma payı düşülür.

Bir başka deyişle, mevcut bir gayrimenkulün bina değerinin, hiçbir zaman yeniden inşa etme maliyetinden fazla olamayacağı kabul edilir. Bulunan bu değere gayrimenkulün arsa değerinin eklenmesi sureti ile değer takdiri yapılır.

Çalışmalarda gayrimenkulün bina maliyet değerleri, Bayındırlık Bakanlığı Yapı Birim Maliyetleri, binaların teknik özellikleri, binalarda kullanılan malzemeler, piyasada aynı özelliklerde inşa edilen binaların inşaat maliyetleri, müteahhit firmalarla yapılan görüşmeler ve geçmiş tecrübelerimize dayanarak hesaplanan maliyetler göz önünde bulundurularak değerlendirilir.

Binalardaki yıpranma payı, Resmi Gazete’de yayınlanan yıllara göre bina aşınma paylarını gösteren cetvel ile binanın gözle görülür fiziki durumu dikkate alınarak hesaplanmıştır.

## 2.5.4 Geliştirme Yaklaşımı

Bu yaklaşımda gayrimenkule teklif edilen bir veya birden fazla geliştirme projesi modeli uygulanabilir. Bu çalışmada planlanan bir proje ve/veya arsa üzerinde geliştirilebilecek projeler varsayımlarla modellenir.

Bu modelleme yasal olarak mümkün, finansal olarak olanaklı, ekonomik olarak azami düzeyde verimli olmalıdır. Bu çalışmalarda projenin girişimci yönünden incelenmesi yapılır. Çalışma kapsamında proje konusu ürünün yer aldığı sektörün mevcut durumu ve geleceğe yönelik beklentilerin incelenmesi ve değerlendirilmesi söz konusudur.

Projenin yapılması durumunda yapılacak harcamalar tahmin edilerek firmanın pazarlama politikaları ve genel fizibilite prensipleri dikkate alınarak toplam getiri ve harcamalarla ilgili bir gelir-gider tahmini yapılır. Geliştirilmesi durumunda sektörün genel durumu, benzer projelerin istatistiksel rakamları ve mevcut ekonomik koşullar ve beklentiler çevresinde proje ile ilgili varsayımlarda bulunulur.

Bu çalışmalar neticesinde projenin performans tahmini yapılarak projenin gelirlerin indirgenmesi yöntemi ile net bugünkü değer hesabı yapılır. Özellikle ülkemizdeki gayrimenkullerin imar durumlarının çok farklılık göstermesi ve bu nedenle emsal karşılaştırmanın her zaman mümkün olmaması söz konusudur. Geliştirme modellemesi ile sayesinde mülkün geliştirilmiş proje değerinin hesaplanması ve bu değerden güncel mülk değerine ulaşılması mümkündür.

## BÖLÜM 3

### DEĞERLEME KONUSU TAŞINMAZ HAKKINDA BİLGİLER

#### 3.1 Gayrimenkulün Yeri, Konumu, Tanımı ve Tapu Kayıtlarına İlişkin Bilgiler

Taşınmazlara E-5 (D-100) Karayolunu Gürpınar kavşağından Hadımköy'e bağlayan TEM Bağlantı yolu Hadımköy çıkışını takiben ~6,5 km devam edilir ve sola Yeditepe caddesi istikametinde Alkent 2000 mahallesine dönülür. Yeditepe Caddesinden ~150 m takip edilmesiyle Değerleme konusu taşınmazların bulunmakta olduğu Alkent 2000 Yeditepe Siteleri'ne sol kol üzerinde ulaşılmaktadır. Taşınmazların bulunduğu bölgenin ulaşım ve alt yapı problemi bulunmamaktadır. Parsel; geometrik olarak amorf bir yapıya ve topoğrafik olarak hafif eğimli bir arazi yapısına sahiptir. Değerleme konusu taşınmazların konumlu olduğu parsel üzerinde 3 farklı tipte inşa edilen (A3 Tipi A Beş Tipi ve Market Binası) 10 adet binadan oluşan Yeditepe Sitesi bulunmaktadır. Taşınmazların bulunduğu sitede; ayrık nizamda 10 adet blok betonarme yapı tarzında, 3-B yapı sınıfında, 1 ila 9 no.lu bloklar "Bodrum + zemin + 3 normal kat" olmak üzere toplam 5 kat ve 10 blok no.lu market binası "bodrum + zemin kat" olmak üzere toplam 2 kat olarak projelendirilip, inşa edilmiştir.

Değerleme konusu taşınmazların bulunduğu 10. Blok market binası, parselin kuzeyinde bulunmakta olup, kuzeydoğu yönde Yeditepe Bulvarına, kuzeybatı yönde Erguvan Sokağa cephelidir.

106/19 PARSEL ARSA 10.000,38m<sup>2</sup> / Koordinatları: 41.070740 – 28.584040



Taşınmazların bulunduğu bölgenin ulaşım ve alt yapı problemi bulunmamaktadır. Taşınmazların yer aldığı bölgede lüks konut projeleri ile özel üniversite ile ilk ve orta özel eğitim kuruluşları bulunmaktadır. Üst gelir gruplarının yeni yerleşim yeri olarak tercih ettikleri bölgede konumlu olan taşınmazlar, ulaşım kolaylığı, az katlı yapılar ve buna bağlı olarak deprem açısından güvenilir kabul edilmesi ile talebin artmış olması gibi üstünlüklere sahiptirler.

### **3.2 Tapu, Plan, Proje, Ruhsat, Şema, vb. Dökümanlar**

Değerleme konusu taşınmaz ile ilgili 10 adet Takbis belgesi, 1 adet imar durum belgesi ve taşınmazların mevcut konumlarına ait fotoğrafları, ekte sunulmuştur.

### **3.3. İmar Bilgileri**

#### **İmar Durumu**

Büyükçekmece Belediyesi İmar ve Şehircilik Müdürlüğü'nde yapılan incelemelerde aşağıdaki bilgilere ulaşılmıştır.

"13.06.2003 tasdik tarihli, 1/1000 Ölçekli Büyükçekmece Göl Havzası İmar Planı'nda kısmen uzak mesafe koruma alanında, kısmen de havza dışı alanda kalmakta olup, uzun mesafede kalan kısım 'Konut Alanı', ayrık nizam, 2 kat, E:0,15; havza dışında kalan kısım ise TAKS:0,25 E:1,00, ayrık nizam, 4 kat, 'Konut Alanı' imar koşulları'na sahiptir.

İlgili plan notlarında yerleşik alan sınırları dışında kalan ve uzak mesafeli koruma alanındaki E:0,15 olarak tanımlanan yapı adalarında yapılacak olan ifrazlarda minimum parsel büyüklüğü 2.000 m<sup>2</sup>'dir. Parsel büyüklüğü 2.000 m<sup>2</sup>'nin üzerinde olan parsellerde "her 2.000 m<sup>2</sup>'ye 1 bağımsız bölüm olacak şekilde inşaat yapılabilir" hükmü bulunmaktadır.

Son üç yıllık imar durumu incelendiğinde; herhangi bir değişikliğin yapılmadığı görülmüştür.

#### **Mimari Proje**

Büyükçekmece İmar ve Şehircilik Müdürlüğü arşivinde yapılan incelemede değerlendirme konusu taşınmazlara ait 17.08.1993 tarihli mimari projesi incelenmiş olup, bu projede bağımsız bölüm numaraları belirtilmemiştir. Dükkanlar kullarımlarına göre isimlendirilmiştir. Dosyasında 19.10.1994 tarihli zemin katta yer alan market kullanımı için hazırlanmış olan tadilat projesi mevcuttur. Alarko GYO A.Ş.'de görülen mimari projesinde ise bağımsız bölüm numaraları mevcuttur. Her iki proje karşılaştırıldığında bağımsız bölümlerin konum ve yön açısından doğruluğu saptanmıştır.

## İMAR PAFTASI

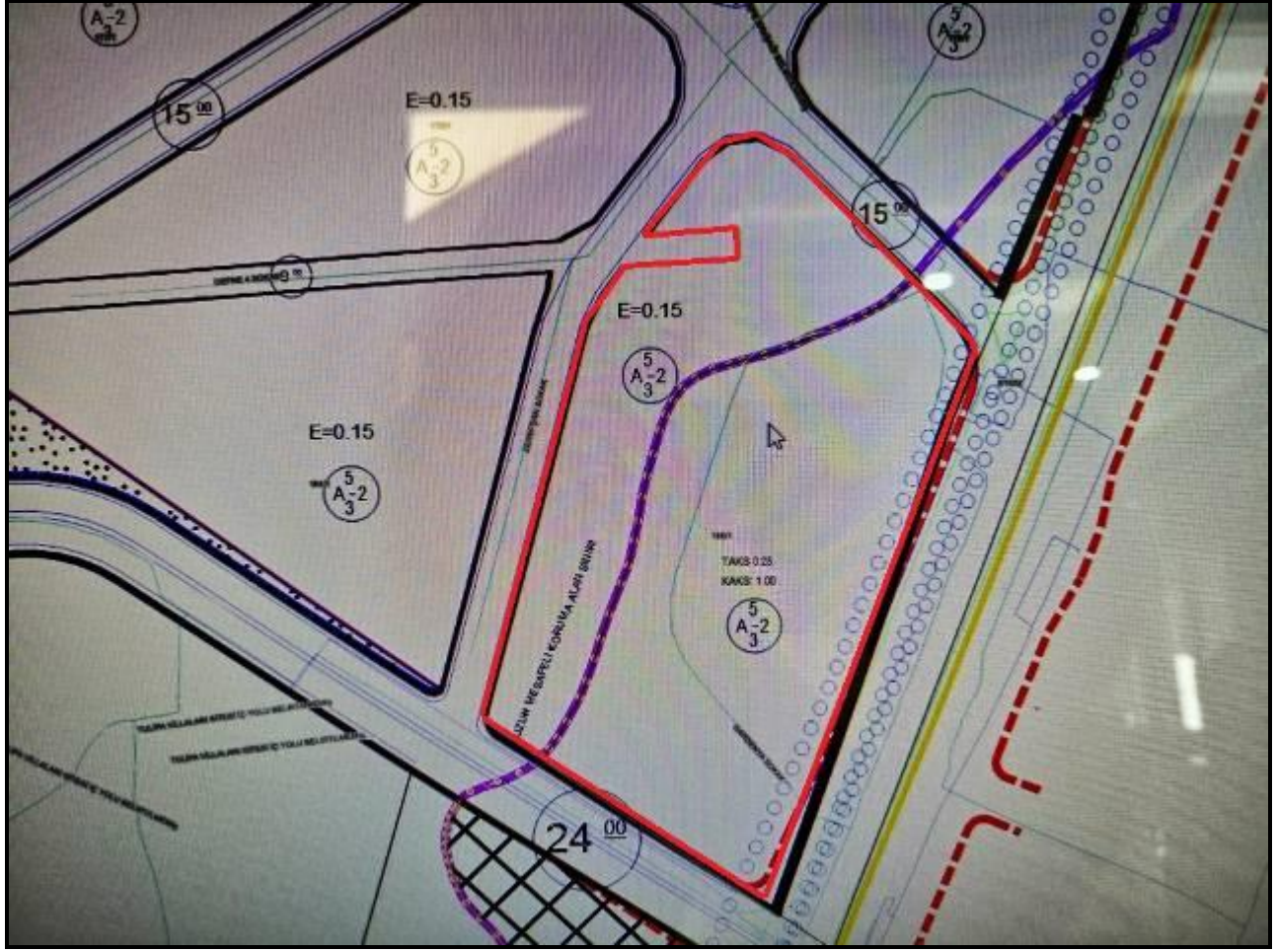

## Ruhsat ve Yapı Kullanma İzin Belgeleri

Büyükçekmece Belediyesi İmar ve Şehircilik Müdürlüğü arşivinde yapılan incelemelerde değerlendirme konusu taşınmazlar ile ilgili aşağıdaki tabloda verilen Yapı Ruhsatları ve Yapı Kullanım İzin Belgeleri incelenmiştir.

<b>RUHSAT TARİHİ</b>	<b>NUMARASI</b>	<b>AÇIKLAMA</b>
11.06.1993	65/12	4 Adet A3 Tipi Apartmanın Tamamı
11.06.1993	65/13	5 Adet A5 Tipi Apartmanın Tamamı
06.07.1993	65/27	1 Adet Çarşı Bloğu (Market Binası)
<b>İSKAN TARİHİ</b>	<b>NUMARASI</b>	<b>AÇIKLAMA</b>
28.02.1997	-	4 Adet A3 Bloğun Tamamı
28.02.1997	-	5 Adet A5 Bloğun Tamamı
28.02.1997	1997/107	Market Binasının Tamamı

### 3.4. Gayrimenkulün Son Üç Yıllık Dönemdeki Durumu

Değerleme konusu imar durumunda son 3 yıllık dönemde herhangi bir değişiklik meydana gelmemiştir.

### 3.5 Gayrimenkulün Takyidat Bilgileri

Değerleme uzmanının tapu kayıtlarını inceleme çalışması, gayrimenkulün mülkiyetini oluşturan hakları ve bu haklar üzerindeki yasal kısıtlamaları tespit etmek amacı ile yapılır.

<b>İLİ</b>	İSTANBUL	<b>PAFTA</b>	2
<b>İLÇESİ</b>	BÜYÜKÇEKMECE	<b>ADA</b>	180
<b>MAHALLESİ</b>	AKÇABURGAZ	<b>PARSEL</b>	1
<b>SOKAK/MEVKİİ</b>	ÇAKMAKTARLA SIRTKÖYALTI BALDIRAN	<b>TARİH / YEVMİYE</b>	27.12.2013-28233
<b>YÜZÖLÇÜMÜ</b>	24.935,00 m <sup>2</sup>	<b>BLOK</b>	10
<b>ANA TAŞINMAZ VASFI</b>		MARKET BİNASI BEŞ ADET A BEŞ TİPİ VE DÖRT ADET A ÜÇ TİPİ APARTMAN BLOKU	
<b>CİLT</b>	EK. TAPU KAYITLARI	<b>SAYFA</b>	EK .TAPU KAYITLARI
<b>KAT</b>	-	<b>BAĞIMSIZ BÖLÜM NO</b>	-
<b>ARSA PAYI</b>	EK. TAPU KAYITLARI	<b>BAĞIMSIZ BÖLÜM NİTELİĞİ</b>	EK. TAPU KAYITLARI
<b>MALİK</b>	ALARKO GAYRİMENKUL YATIRIM ORTAKLIĞI A.Ş. - (1/1)		
<b>TAKYİDAT</b>	<u>Beyanlar Hanesinde;</u> Diğer (Konusu: bu alanlar iski b.çekmece havza alanında göl/dere mutlak koruma alanında kalmaktadır. yapılaşma kapalı olup, İSKİ görüşü alanından uygulama yapılamaz ) Malik/Lehdar: İSKİ Genel Müdürlüğü (04/05/2009 tarih, 232943 yev. İle)		

## EK. TAPU KAYITLARI

B.B No	B.B Niteliği	Arsa Payı	Cilt No	Sayfa No
1	Dükkan Depo Wc Bodrum	458/17304	8	710
2	Dükkan	42/17304	8	711
3	Dükkan	27/17304	8	712
4	Dükkan	14/17304	8	713
5	Dükkan	14/17304	8	714
6	Dükkan	14/17304	8	715
7	Dükkan	14/17304	8	716
8	Dükkan	14/17304	8	717
9	Dükkan	14/17304	8	718
10	Dükkan	14/17304	8	719

06.12.2017 tarihinde, 14:46 ile 14:58 saatleri arasında Tapu Kadastro Genel Müdürlüğü Web Portalı'ndan alınan güncel takbis belgelerine göre değerlendirme konusu taşınmazların üzerinde aşağıdaki şerh/irtifak ve beyan kayıtları bulunmaktadır.

### **Değerleme konusu 10 adet bağımsız bölüm üzerinde müştereken;**

#### **İrtifak:**

Bu parsel üzerinde A ile gösterilen 1.028 m<sup>2</sup> lik su deposu, B ile gösterilen 249 m<sup>2</sup> lik boru yolu, C ile gösterilen 6 m<sup>2</sup> lik doğalgaz vanası bu parsel aleyhine 166 ila 173, 175 ila 179, 181 ila 190 ila 190, 192, 193, 194, 196, 197, 198, 199 ada 1 parseller ve 191 ada 5 parsel lehine irtifak hakkı (29.03.1995 tarih, 3857 yevmiye ile)

(Taşınmazlar birkaç parsel üzerine kurulu site içerisinde yer almaktadırlar. Bu duruma bağlı olarak taşınmazları da kapsayacak şekilde sitenin genel kullanımına yönelik parselde bulunan su deposu, boru hattı ve doğalgaz vanası için konulmuş bir hak olup, Gayrimenkul Yatırım Ortaklıklarına İlişkin Esaslar Tebliği'nin 22.maddesinin birinci fıkrasının (c) ve (j) bendlerinde belirtilen hükümler çerçevesinde İlgili hakkın taşınmazların devrine ve değerine olumsuz etkisi bulunmamaktadır).

#### **İrtifak:**

179 ada 1 Parsel de D ile gösterilen 6 m<sup>2</sup>'lik doğalgaz vanası bu parsel lehine, 179 ada 1 parsel aleyhine irtifak hakkı (29.03.1995 tarih, 3857 yev.ile).



(İlgili hak parselin lehine konmuş olup, Gayrimenkul Yatırım Ortaklıklarına İlişkin Esaslar Tebliği'nin 22.maddesinin birinci fıkrasının (c) ve (j) bendlerinde belirtilen hükümler çerçevesinde İlgili hakkın taşınmazların devrine ve değerine olumsuz etkisi bulunmamaktadır).

**İrtifak:**

182 ada 1 Parsel'de E ile gösterilen 98 m<sup>2</sup>'lik su deposu bu parsel lehine 182 ada 1 parsel aleyhine irtifak hakkı (29.03.1995 tarih, 3857 yev.ile).

(İlgili hak parselin lehine konmuş olup, Gayrimenkul Yatırım Ortaklıklarına İlişkin Esaslar Tebliği'nin 22.maddesinin birinci fıkrasının (c) ve (j) bendlerinde belirtilen hükümler çerçevesinde İlgili hakkın taşınmazların devrine ve değerine olumsuz etkisi bulunmamaktadır).

**İrtifak:**

187 ada 1 Parsel'de F ile gösterilen 134 m<sup>2</sup>'lik su deposu bu parsel lehine 187 ada 1 parsel aleyhine irtifak hakkı (29.03.1995 tarih, 3857 yev.ile).

(İlgili hak parselin lehine konmuş olup, Gayrimenkul Yatırım Ortaklıklarına İlişkin Esaslar Tebliği'nin 22.maddesinin birinci fıkrasının (c) ve (j) bendlerinde belirtilen hükümler çerçevesinde İlgili hakkın taşınmazların devrine ve değerine olumsuz etkisi bulunmamaktadır).

**İrtifak:**

199 ada 1 Parsel'de G ile gösterilen 107 m<sup>2</sup>'lik su deposu bu parsel lehine 199 ada 1 parsel aleyhine irtifak hakkı (29.03.1995 tarih, 3857 yev.ile).

(İlgili hak parselin lehine konmuş olup, Gayrimenkul Yatırım Ortaklıklarına İlişkin Esaslar Tebliği'nin 22.maddesinin birinci fıkrasının (c) ve (j) bendlerinde belirtilen hükümler çerçevesinde İlgili hakkın taşınmazların devrine ve değerine olumsuz etkisi bulunmamaktadır).

**İrtifak:**

İski lehine 705.00 m<sup>2</sup>'lik kısımda irtifak vardır. Malik/Lehdar: İstanbul Su ve Kanalizasyon İdaresi (İSKİ) (08.06.1998 tarih, 4269 yev.ile).

(İlgili irtifak hakkı İSKİ'nin bölgede verdiği hizmete yönelik rutin uygulaması olup, Gayrimenkul Yatırım Ortaklıklarına İlişkin Esaslar Tebliği'nin 22.maddesinin birinci fıkrasının (c) ve (j) bendlerinde belirtilen hükümler çerçevesinde ilgili irtifak taşınmazların devrine ve değerine olumsuz etkisi bulunmamaktadır).

**Beyan:**

1764 ve 1784 sayfelerdeki mahal 166 ile 172, 173 ila 194,195 ile 199 ada 1 parseller ve 191 ada 5 parsellerle müşterektir (31.05.1996 tarih, 4271 yev.ile).(İlgili beyanda belirtilen sayfa numaraları değerlendirilen taşınmazları kapsamadığından ilgili beyanın Gayrimenkul Yatırım Ortaklıklarına İlişkin Esaslar Tebliği'nin 22.maddesinin birinci fıkrasının (c) ve (j) bendlerinde belirtilen hükümler çerçevesinde ilgili irtifak taşınmazların devrine ve değerine olumsuz etkisi bulunmamaktadır)

**Beyan:**

Yönetim Planı 02.01.1996 tarih, 0 yev.

**Beyan:**

Yönetim Planı Değişikliği: Toplu Yapı Yönetim Planı (02.03.2012 tarih, 4073 yev.ile)

(İlgili beyanlar yönetim planına yönelik düzenlenmiş beyanlar olup Gayrimenkul Yatırım Ortaklıklarına İlişkin Esaslar Tebliği'nin 22.maddesinin birinci fıkrasının (c) ve (j) bendlerinde belirtilen hükümler çerçevesinde ilgili irtifak taşınmazların devrine ve değerine olumsuz etkisi bulunmamaktadır)

**1 no.lu bağımsız bölüm üzerinde:**

**Serh:**

210.000 TL bedel karşılığında kira sözleşmesi vardır. (yıllık 30.000 tl) (19.08.2014 tarih, 17989 yev.ile)

Tapu yetkililerinden edinilen bilgiye göre serh, Migros Ticaret A.Ş. lehine ve 15.08.2014 tarihinden başlayarak 7 yıl süre için geçerlidir.)

(İlgili serh rapor tarihi itibariyle bağımsız bölümün kullanıcısı olan şirket ile düzenlenmiş bir sözleşme olup, Gayrimenkul Yatırım Ortaklıklarına İlişkin Esaslar Tebliği'nin 22.maddesinin birinci fıkrasının (c) ve (j) bendlerinde belirtilen hükümler çerçevesinde İlgili serhin taşınmazların devrine ve değerine olumsuz etkisi bulunmamaktadır)

**2 no.lu bağımsız bölüm üzerinde:**

**Serh:**

Alsim Alarko Sanayi Tesisleri ve Ticaret A.Ş. nin 10 blok 2 nolu dükkan 99 yıl müddetle 1.000 TL den Türk Telekomünikasyon A.Ş. Türk Telekom İstanbul Yakası Baş Müdürlüğü lehine Kira Şerhi (28.05.1997 tarih, 4283 yevmiye ile)

(İlgili serh Türk Telekomünikasyon A.Ş.'nin bölgede verdiği hizmete yönelik rutin uygulaması olup, Gayrimenkul Yatırım Ortaklıklarına İlişkin Esaslar Tebliği'nin 22.maddesinin birinci fıkrasının (c) ve (j) bendlerinde belirtilen hükümler çerçevesinde ilgili serhin taşınmazların devrine ve değerine olumsuz etkisi bulunmamaktadır. Alsim Alarko Sanayi Tesisleri ve Ticaret A.Ş. bağımsız bölümün Alarko GYO A.Ş.'den önceki malikidir. Şerh tarihinin devir tarihinden önce olması nedeniyle bu serhte eski malik bilgisi görülmektedir.)

**3.6 Değerlemesi Yapılan Projelerin Mevzuat Uyarınca Gerekli İzinlerinin Alınıp Alınmadığı Hakkında Bilgi ve Projenin Gayrimenkul Yatırım Ortaklığı Portföyüne Alınmasına Sermaye Piyasası Mevzuatı Hükümleri Çerçevesinde Bir Engel Olup Olmadığı Hakkındaki Görüş**

Değerleme konusu Taşınmazlar "Dükkan" nitelikli olup, taşınmazlara ilişkin resmi kurum incelemeleri yapılmıştır. Mülkiyeti tam olan taşınmazların tapu kayıt bilgileri ile mevcut durumlarının uygunluğu tespit edilmiştir.

Taşınmazların Büyükçekmece Tapu Sicil Müdürlüğünde kat irtifakına esas mimari projesi, Büyükçekmece Belediyesi İmar ve Şehircilik Müdürlüğü arşivinde imar dosyası ve uygulama imar planı örneği incelenmiştir.

### **3.7 Değerlemesi Yapılan Projeler ile İlgili Olarak, 29.06.2001 Tarih ve 4708 Sayılı Yapı Denetimi Hakkında Kanun Uyarınca Denetim yapan Yapı Denetim Kuruluşu ve Değerlemesi Yapılan Gayrimenkul ile İlgili Olarak Gerçekleştirdiği Denetimler Hakkında Bilgi**

Taşınmazlar 4708 sayılı Yapı Denetimi Hakkındaki Kanun'un yürürlüğe girmesi öncesi ruhsatlandırılıp inşa edilmiştir.

### **3.8 Detaylı Bilgi, Planlar ve Değerin, Değerlemesi Yapılan Projeye İlişkin Olduğuna ve Farklı Bir Projenin Uygulanması Durumunda Bulunacak Değerin Farklı Olabileceğine İlişkin Açıklama**

Değerlemesi yapılan taşınmazlar üzerinde gerçekleştirilmekte olan proje bulunmamaktadır.

## **BÖLÜM 4**

### **DEĞERLEMESİ YAPILAN GAYRİMENKULE İLİŞKİN ANALİZLER**

#### **4.1. Gayrimenkulün Bulunduğu Bölgenin Analizi ve Kullanılan Veriler**

##### **İstanbul İli:**

İstanbul, ülkenin en kalabalık, ekonomik ve sosyo-kültürel açıdan en önemli şehridir. Şehir, iktisadi büyüklük açısından dünyada 34., nüfus açısından belediye sınırları göz önüne alınarak yapılan sıralamaya göre Avrupa'da birinci, dünyada ise Lagos'tan sonra altıncı sırada yer almaktadır. İstanbul Türkiye'nin kuzeybatısında, Marmara kıyısı ve Boğaziçi boyunca, Haliçi de çevreleyecek şekilde kurulmuştur. İstanbul kıtalararası bir şehir olup, Avrupa'daki bölümüne Avrupa Yakası veya Rumeli Yakası, Asya'daki bölümüne ise Anadolu Yakası veya Asya Yakası denir.

Tarihte ilk olarak üç tarafı Marmara Denizi, Boğaziçi ve Haliç'in sardığı bir yarım ada üzerinde kurulan İstanbul'un batıdaki sınırını İstanbul Surları oluşturmaktaydı. Gelişme ve büyüme sürecinde surların her seferinde daha batıya ilerletilerek inşa edilmesiyle 4 defa genişletilen şehrin 39 ilçesi vardır. Sınırları içerisinde ise büyükşehir belediyesi ile birlikte toplam 40 belediye bulunmaktadır. Son yıllarda inşa edilen çok yüksek yapılar, nüfusun hızlı büyümesi göz önüne alınarak yapılmışlardır. Şehrin hızla genişlemesinden dolayı konutlaşma, genellikle şehir dışına doğru ilerlemektedir.

Şehrin sahip olduğu en yüksek çok katlı ofis ve konutlar, Avrupa Yakası'nda bulunan Levent, Mecidiyeköy ve Maslak semtlerinde toplanmıştır. Levent ve Etiler'de çok sayıda alışveriş merkezi toplanmıştır. Türkiye'nin en büyük şirket ve bankalarının önemli bir kısmı bu bölgede bulunmaktadır. Günümüzde, İstanbul halkının %66'sı Avrupa Yakası'nda yaşamaktadır.

Türkiye İstatistik Kurumu'nun (TÜİK) hazırlamış olduğu 2016 yılı Adrese Dayalı Nüfus Kayıt Sistemi (ADNKS) sonuçlarına göre İstanbul'un (İstanbul Büyükşehir Belediyesi ve bağlı belediyelerin sınırları içindeki nüfus) toplam nüfusu 14.804.116 kişidir.

İstanbul il nüfus bilgileri												
Yıl	Toplam	Değişim	Sıra	Oran	Kır - Şehir				Erkek - Kadın			
1965 <sup>[113]</sup>	2.293.823	—	1	%7.31	501.752	%22	%78	1.792.071	1.243.900	%54.2	%45.8	1.049.923
1970 <sup>[114]</sup>	3.019.032	%32 ▲	1	%8.48	815.695	%27	%73	2.203.337	1.624.658	%53.8	%46.2	1.394.374
1975 <sup>[115]</sup>	3.904.588	%29 ▲	1	%9.68	1.256.582	%32	%68	2.648.006	2.064.250	%52.9	%47.1	1.840.338
1980 <sup>[116]</sup>	4.741.890	%21 ▲	1	%10.6	1.832.435	%39	%61	2.909.455	2.482.247	%52.4	%47.7	2.259.643
1985 <sup>[117]</sup>	5.842.985	%23 ▲	1	%11.53	282.077	%5	%95	5.560.908	3.041.847	%52.1	%47.9	2.801.138
1990 <sup>[118]</sup>	7.309.190	%25 ▲	1	%12.94	555.261	%8	%92	6.753.929	3.798.761	%52	%48	3.510.429
2000 <sup>[118]</sup>	10.018.735	%37 ▲	1	%14.78	933.136	%9	%91	9.085.599	5.088.535	%50.8	%49.2	4.930.200
2007 <sup>[120]</sup>	12.573.836	%26 ▲	1	%17.81	1.399.579	%11	%89	11.174.257	6.291.763	%50	%50	6.282.073
2008 <sup>[121]</sup>	12.697.164	%1 ▲	1	%17.75	128.123	%1	%99	12.569.041	6.386.772	%50.3	%49.7	6.310.392
2009 <sup>[122]</sup>	12.915.168	%2 ▲	1	%17.8	132.198	%1	%99	12.782.960	6.498.997	%50.3	%49.7	6.416.161
2010 <sup>[123]</sup>	13.255.685	%3 ▲	1	%17.98	135.089	%1	%99	13.120.596	6.655.094	%50.2	%49.8	6.600.591
2011 <sup>[124]</sup>	13.624.240	%3 ▲	1	%18.23	141.188	%1	%99	13.483.052	6.845.981	%50.3	%49.8	6.778.259
2012 <sup>[125]</sup>	13.854.740	%2 ▲	1	%18.32	144.228	%1	%99	13.710.512	6.956.908	%50.2	%49.8	6.897.832
2013 <sup>[126]</sup>	14.160.467	%2 ▲	1	%18.47	0	%0	%100	14.160.467	7.115.721	%50.3	%49.7	7.044.746

İstanbul'un 14'ü Anadolu Yakasında, 25'i Avrupa Yakasında olmak üzere toplam 39 ilçesi vardır. İstanbul'un 39 ilçesi nüfus sayısı bakımından 2016 yılı verilerine göre incelendiğinde en yüksek nüfusa sahip ilçesi Esenyurt (795.010), en az nüfusa sahip ilçesi de Adalar (14.478) olmuştur. İstanbul'da yaşayanların % 64,68'i (9.575.748) Avrupa Yakası; % 35,31'u da (5.228.368) Anadolu Yakası'nda ikamet eder. İstanbul Listesi'nde dünyanın en kalabalık 15. şehridir.

Ticaret, İstanbul'un gelirinde en büyük paya sahip olan sektördür. İlde bu sektörün gelişmesinde Boğaz köprülerinin, Asya ve Avrupa gibi merkezler arasında uzanan otoyolların büyük katkısı vardır. Aynı şekilde demiryoluyla da Asya ve Avrupa'ya bağlanması ve büyük limanları olması da bu konuda etkilidir.

İstanbul ticaret sektörü ülke toplamının %27'sini oluşturur. Dışalım ve dışsatım konusunda da İstanbul, Türkiye çapında birinci sıradadır. Türkiye'de hizmet veren özel bankaların tümünün, ulusal çapta yayın yapan gazetelerin, televizyon kanallarının, ulaşım firmalarının ve yayınevlerinin ise tümüne yakınının genel merkezleri İstanbul'dadır. Nitekim, İstanbul ekonomisinde bankacılıkla birlikte ulaştırma-haberleşme sektörü %15'i aşan bir paya sahiptir.

## **Büyükçekmece İlçesi:**

17.06.1987 tarih ve 3392 sayılı Kanunla İlçe olmuştur. Doğusunda Beylikdüzü ve Esenyurt İlçeleri, batısında Silivri ilçesi, kuzeyinde Çatalca ve Arnavutköy İlçeleri ve Güneyinde de Marmara denizi ile çevrilidir.

İlçenin yüzölçümü 196 km<sup>2</sup> dir. Büyükçekmece ilçesi kendi adı ile anılan Büyükçekmece gölünün doğusunda kurulmuştur.

İlçe hudutlarında orman mevcut değildir. Adrese Dayalı Nüfus Kayıt sistemi sonuçlarına göre, 31.12.2016 tarihi itibarı ile İlçe nüfusu toplam 231,064'dür. Büyükçekmece İstanbul' un önemli safiye merkezlerinden birisi olması nedeniyle, yazlık ve kışlık nüfus birbirinden farklılık göstermekte olup, yazlık nüfusu yaklaşık 750-800 bine ulaşmaktadır.

İlçe Belediyesi ve 24 adet mahalle birimine sahiptir. 2008 yılına kadar Esenyurt ve Beylikdüzü İlçeleri ile Bahçeşehir bölgesini de sınırları içinde bulunduran Büyükçekmece 5747 Sayılı Kanun ile mevcut sınırlara sahip olmuştur.

İlçe sınırları içerisinde 34,506 adet bina bulunmakta olup, bu binalar içerisinde; 116,127 adet konut bulunmaktadır. İlçe dâhilinde 52 adet fabrika, 17.247 adet işyeri bulunmaktadır.

İlçe sahil bölgesi olmasından dolayı, yazları nüfus oldukça artmaktadır. Bu da sosyal yaşantıya canlılık getirmektedir. Yine ilçe merkezinde bulunan tarihi Kervansarayın bulunduğu yerdeki Kültürpark' ta çeşitli etkinlikler yapılmaktadır.

İlçe sınırları içerisinde bulunan 52 sanayi tesisinde 20.000 civarında işçi çalışmaktadır. İlçede okuma yazma oranı yüksek olup, okulu olmayan yerleşim birimi bulunmamaktadır. İlçede, 2 adet özel üniversite 24 Resmi, İlkokul- 20 Resmi 5 Resmi İmam Hatip Ortaokul, 3 Resmi anaokulu, 18 Resmi Ortaöğretim, 1 Halk Eğitim Merkezi, 1 Mesleki Eğitim Merkezi, 1 Akşam Sanat Okulu Öğretmen evi olmak üzere toplam 76 resmi okul ve kurumu bulunmaktadır.

İlçede 300 Yatak kapasiteli 1 adet Devlet Hastanesi bulunmaktadır. Hastane bünyesinde faaliyet gösteren 1 adet ağız ve diş sağlığı merkezi vardır. 250 Yataklı Yeni Devlet Hastanesi binasının temeli atılmış inşaatı devam etmektedir. İlçede sanayi hızla gelişmekte olup, sanayi ve konutlaşmanın süratle çoğalması sonucu tarım ve hayvancılık yok denecek kadardır.

Büyük çaplı marketler eğlence merkezleri ve TÜYAP Fuar Merkezinin bulunması ekonomik hayata canlılık kazandırmaktadır. B.Çekmece; TEM ve D-100 karayolu ile doğu da İstanbul şehir merkezine batıda Avrupa'ya bağlanmaktadır.

Atatürk Havalimanı'na 20 Km. Özel Hezarfen Havaalanına ise 10 Km. uzaklıktadır. İstanbul şehir merkezi ile bağlantı; İETT otobüslerinin Yenibosna ve Bakırköy'e düzenli seferleri ile sağlanmaktadır. Şehir Hatları Vapurları ve Deniz Otobüsleri (İDO); yaz sezonu boyunca Bostancı, Sirkeci, Bakırköy ve Avcılar'dan Büyükçekmece'ye tarifeli seferler düzenlenmektedir.



Değerleme konusu taşınmazların yer aldığı bölge 2. Derece deprem bölgesi kuşağı içerisinde yer almaktadır.



## 4.2. Mevcut Ekonomik Koşulların, Gayrimenkul Piyasasının Analizi, Mevcut Trendler ve Dayanak Veriler

### Dünya ve Türkiye Ekonomisindeki Gelişmeler

#### Dünya Ekonomisindeki Gelişmeler

Dünya ekonomisi açısından yakın geçmişteki en önemli milat 2008 Global Krizi olmuştur. Her ekonominin farklı boyutlarda yaşayıp etkilendiği bu durumun artçı sonuçları hala sürmektedir. Dolayısıyla bu süreç, küresel ekonomik şartları değiştirip etkilemektedir. Dünyada küresel boyutta yaşanan ikinci büyük ekonomik krizden bu yana yaklaşık sekiz yıllık bir süre geçmesine rağmen sosyo-ekonomik rakamların kriz öncesi seviyelere ulaştığını söylemek güçtür. Özellikle bu durum gelişmiş ülke ekonomilerinde dikkat çekici bir boyutta bulunmaktadır. Kriz sonrası gelişmekte olan ülkelerin hızlı toparlanmalarına karşın son birkaç yıldır bu ekonomilerde de sorunlar artmaya başlamıştır. Global kriz sonrası, ekonomi politikalarının en önemli uygulayıcıları Merkez Bankaları olmuştur. Dünyadaki etkin ve büyük Merkez Bankalarının alacağı kararlar sadece kendi ülkelerini etkilemekle kalmayıp aynı zamanda 'uluslararası fon hareketleri' için başlıca yol gösterici olmuş ve bu durumun gerek negatif gerekse pozitif sonuçları itibarı ile en çok gelişmekte olan ülke varlıkları etkilenmiştir.

#### Türk Ekonomisi İle İlgili Gelişmeler

Türkiye ekonomisinde yaşanan 2001 krizi, ülkemiz için dönüm noktası olmuştur. On yıllardır devam eden yüksek enflasyon ve işsizlik, düşük büyüme, yüksek faiz ve kamu borcu gibi pek çok yapısal sorun ülkeyi sonunda derin bir krize götürmüştür. Kriz sonrası alınan yasal düzenlemeler ve idari tedbirlerle birlikte kısa sayılabilecek bir sürede çok hızlı bir toparlanma süreci yaşanarak krizin etkileri önemli ölçüde silinmiştir. Özellikle kamu harcamaları ve borçlanma disiplini ile borç yönetimi konusunda görülen iyileşme kendisini büyüme ve risk primlerindeki azalmayla göstermiştir. Ardından dünya ve ülke ekonomisinde meydana gelen değişikliklerle birlikte gerek para gerek maliye politikalarında farklı uygulamalara gidilmiştir.

2017 yılı ilk çeyrek büyüme hızı da oldukça yüksek bir seviyede gerçekleşmiş ve yüzde 5'e ulaşmıştır. İkinci çeyrekte yüzde 6 ile 7,7 arası bir büyüme hızı beklenmektedir. Türk ekonomisindeki önemli kazanımlarından biri sürdürülebilir büyümede sağlanan başarıdır. Ülke ekonomilerinin yeterince büyüyememesi dünyadaki en önemli makro sorunların başında gelmektedir. Krizi takiben en önemli sorun 'makul bir seviyede büyüebilme' olmuştur.

Ülkemiz ise bu konuda dikkatle takip edilen bir konuma gelmiştir. Türk ekonomisi 2001 krizine kadar dört yıl boyunca artarda büyüme kaydedememiştir. Ancak 2002 ile 2008 yılları arasında altı sene üst üste pozitif büyüme sağlayarak önemli bir başarı elde etmiş, 2008 dünya krizinden sonra sadece 2009 yılını negatif büyüme ile kapatarak ardından 2010 yılı itibarı ile çabuk bir toparlanma yaşamıştır.

## Nüfus ve Bileşenleri Açısından Analiz

- Türkiye’de nüfus 79 milyon 814 bin 871 kişi olup, bunun yarısına yakını 31,4 yaşın altındadır.
- Türkiye’de ikamet eden nüfus 2016 yılında, bir önceki yıla göre 1 milyon 73 bin 818 kişi arttı. Erkek nüfus 40 milyon 43 bin 650 kişi olurken, kadın nüfus 39 milyon 771 bin 221 kişi oldu. Buna göre toplam nüfusun %50,2’sini erkekler, %49,8’ini ise kadınlar oluşturdu.
- Ülkemizde 2015 yılında 31 olan ortalama yaş, 2016 yılında önceki yıla göre artış göstererek 31,4 oldu. Ortalama yaş erkeklerde 30,8 iken, kadınlarda 32 olarak gerçekleşti. Ortalama yaşın en yüksek olduğu iller sırasıyla 39,6 ile Sinop, 39,1 ile Balıkesir ve 38,8 ile Edirne oldu. Ortalama yaşın en düşük olduğu iller ise sırasıyla 19,5 ile Şanlıurfa ve Şırnak, 20,5 ile Ağrı ve 20,8 ile Siirt olmuştur.
- Yıllık nüfus artış hızı 2015 yılında %013,4 iken, 2016 yılında %013,5 olarak gerçekleşmiştir.

## Türk İnşaat Sektörüne Bakış

İnşaat ve alt sektör bileşenleri genel ekonomik gelişmelerden çok etkilenen sektörler arasında yer almaktadır. Sektörün ekonomiye duyarlılığının fazla olması her ülkede farklı miktarda olsa da mevcuttur. Büyük ölçüde ulusal sermayeye dayanan Türkiye İnşaat Sektörü, yüzlerce meslek dalını ilgilendirmesi nedeniyle istihdam ve üretim sürecini önemli ölçüde etkilemektedir.

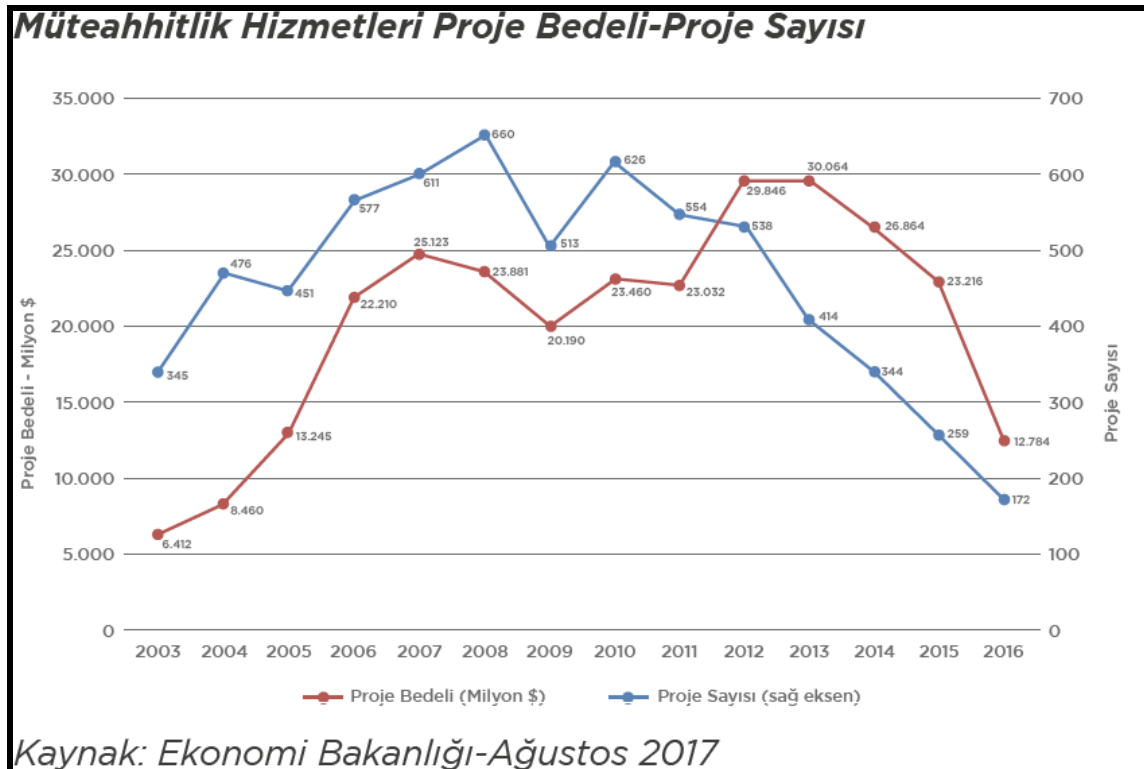



Ulusal ve uluslararası alanlarda büyük bir deneyime ve potansiyele sahip olan sektör, kendisine bağlı 250'den fazla alt sektörü harekete geçirme özelliğiyle 'lokomotif sektör' ve büyük istihdam kaynağı olması özelliğiyle de 'işsizliği emici' bir özelliğe sahiptir. Sektör ülkemizin en önemli iş kollarının başında gelmektedir. Gerek yurtiçi gerekse yurtdışı projelerde sergilenen başarılar, sektörü ülkemiz ekonomisinin önemli bir belirleyicisi olma noktasına getirmiştir. GSYİH içindeki doğrudan payı %8'in üstüne çıkan sektörün bağlı sektörlerle birlikte dolaylı payı %30'lara ulaşmış durumdadır.

### **Yurtiçi İnşaat ve Konut Sektörü**

İnşaat sektörünün gelişmesindeki en önemli güç iç dinamikler nedeniyle görülen konut ve alt yapı yatırımlarına olan talep olmuştur. Özellikle son yirmi yıllık süreçte bu konularda önemli kazanımlar elde edilirken sektörde kendisini geliştirmiştir. İnşaat sektörünün en önemli birleşeni olan konut alt sektöründe ise kamunun yol göstericiliği 1980'lerde daha da önem kazanarak sağlıklı ve doğru yapılaşma için çalışmalara başlanılmıştır.

Bunun İnşaat sektörünün gelişmesindeki en önemli güç ülkemizin yaşadığı hızlı nüfus artışı ve hızlı kentleşme sebebiyle oluşan konut ve kentleşme sorunlarının çözülmesi ve üretimin artırılarak işsizliğin azaltılması amacıyla, 1984 yılında Genel İdare dışında Toplu Konut ve Kamu Ortaklığı İdaresi Başkanlığı kurulmuştur. TOKİ'nin işlevi Türkiye'de konut üretim sektörünün teşvik edilerek hızlı artan konut talebinin planlı bir şekilde karşılanmasını sağlamak yönünde belirlenmiştir.

### **Gayrimenkul Yatırım Ortaklıkları**

Sermaye piyasalarının 1980'lerde gelişmeye başlamasının diğer bir etkisi de inşaat sektörünün kurumsallaşması ve buna bağlı fonların yönetimi aşamasında da olmaya başlamıştır. İlgili mevzuatların zaman içinde hazırlanmasını takiben reel sektör olan inşaat kesimi ile finansal piyasalar arasında köprüler kurulmaktadır. Bu bağlamda Gayri Menkul Yatırım Ortaklıkları (GMYO) önemli kurumlardır. GYO'lar ilk olarak 1960'ta ABD'de oluşturulmuş, sonra dünyaya yayılmış yatırım kuruluşlarıdır.

Bugün itibarıyla 36 ülkede GYO rejimleri bulunmaktadır. Küresel yatırım fonları, en çok GYO'lara yatırım yapmayı tercih eder. Çünkü, GYO'lar; şeffaf, kurumsal, denetlenebilirler ve hepsinin portföyündeki gayrimenkuller gerçek ekspertiz değerine sahiptir. Ülkemizde 34 adet GYO bulunmaktadır. Türk Mevzuatına göre 'Gayrimenkul Yatırım Ortaklıkları' Sermaye Piyasası Kanunu çerçevesinde tanımlanmış kurumlardır. Buna göre; düzenlenen gayrimenkul yatırım ortaklıkları, gayrimenkullere, gayrimenkul projelerine, gayrimenkule dayalı haklara ve sermaye piyasası araçlarına yatırım yapabilen, belirli projeleri gerçekleştirmek ya da belirli bir gayrimenkule yatırım yapmak amacıyla kurulabilen ve izin verilen diğer faaliyetlerde bulunabilen, gelirleri kurumlar vergisinden istisna tutulmuş (Kurumlar Vergisi Kanunu Md. 5/1-d-4) sermaye piyasası kurumlarıdır

## Konut Sektörü Arz-Talep Yapısı Fiyat/Satış Değerlemesi

İnşaat ve buna bağlı konut sektöründeki gelişmeler hem ekonomi çevreleri hem de sade vatandaş için günlük hayatın bir parçası olan değişkenlerdir. Konut (barınma) ihtiyacı nefes almak, su içmek ve yemek gibi fizyolojik ihtiyaçların ardından yer alan temel ihtiyaçlardan biridir. Bu nedenle konut yalnızca bir ekonomik değer olmayıp aynı zamanda sosyo-psikolojik özellikleri olan varlık çeşididir.

TÜİK verilerine göre 2015 yılında inşaat sektörü büyüme hızı(cari fiyatlarla) ortalama olarak %14,7 olarak gerçekleşmiştir. 2016 yılında ise aynı yöntem ile hesaplanan büyüme hızı %19,4 düzeyinde gerçekleşmiştir.2017 ilk çeyreğinde büyüme hızında bir parça ivme kaybedildiği görülse de ikinci ve üçüncü çeyrekte ivmelenmenin tekrar artabileceği beklentisi hâkim durumdadır. Sektör 2015 yılında GSYH'ın %8,2'lık kısmını oluştururken 2016 yılın da bu oran %8,8 düzeyinde gerçekleşmiştir. Özellikle 2016 yılı son çeyreği itibarı ile sektör gerek kampanyalar gerekse vergi teşviklerinin etkisiyle oldukça hızlı bir şekilde toparlanarak yılı 1.341.413 adetlik yeni bir konut satışı ile tamamlamıştır.

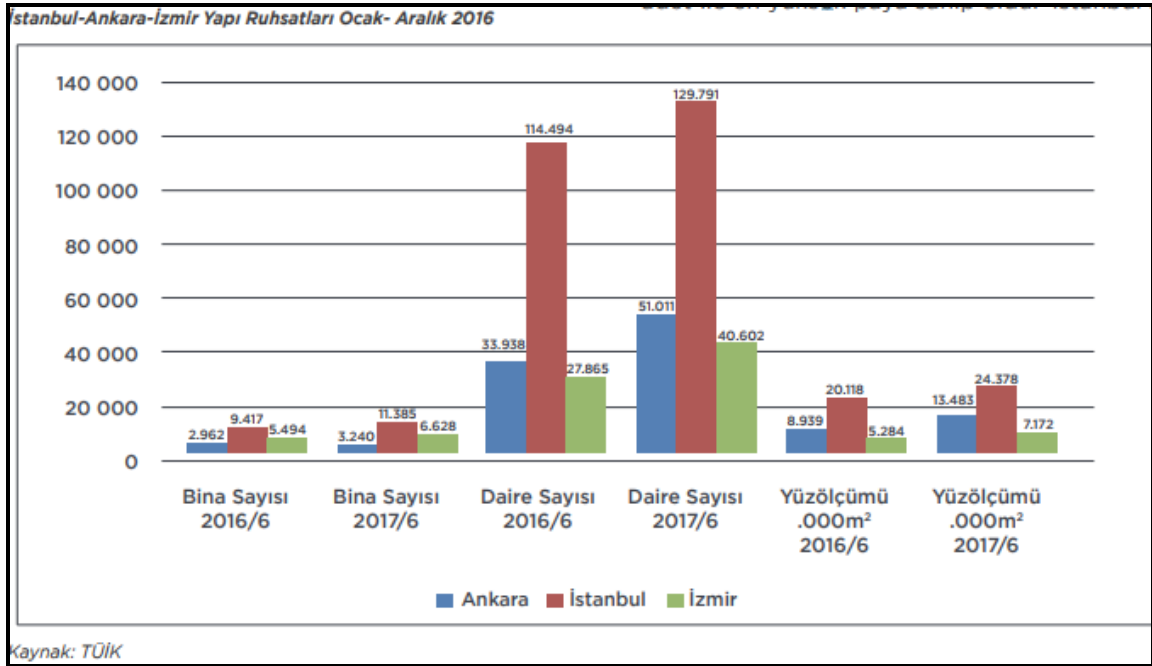

Konut sektörü açısından diğer bir değişken de inşaat maliyetlerinde yaşanan değişimler ve bunların arz fiyatlarına etkisidir. Her sektörde olduğu gibi maliyetlerin artması sadece kar marjını sınırlamakla kalmayıp beklentileri ve yatırım kararlarını da etkilemektedir.

Özellikle inşaat ve buna bağlı alt sektörlerdeki ana girdi fiyatlarındaki değişimler yakından takip edilmesi gereken maliyet unsurları olabilmektedir. 2014 yılı boyunca inşaat maliyetlerini etkileyen en önemli unsur olarak karşımıza artan döviz fiyatları ile birlikte yükselen faiz oranları çıkmaktadır. İşçilik maliyetleri de artışa katkı sağlamıştır. 2015 yılında ise döviz ve faize bağlı unsurlar maliyetleri etkilese de artan işçilik maliyetleri de azımsanamayacak düzeyde olmuştur.

Türkiye'nin üç büyük (İstanbul, Ankara, İzmir) ili gayrimenkul konusunda en yoğun faaliyetin yaşandığı yerlerdir. Bu üç il içindeki amiral gemisi ise İstanbul'dur. Dolayısıyla söz konusu bölgelerdeki eğilim tüm Türkiye'nin gayrimenkul sektörünü analiz etmek için önemlidir. 2016 konut satışları toplam açısından yeni bir rekor kırarak sonuçlanmıştır.

2017 yılı yedi aylık verilerine baktığımızda ise İstanbul da satılan konut sayısı 132.439 adet olmuştur. Geçen yılın aynı döneminde ise söz konusu rakam 129.145 adet olarak gerçekleşmiştir. Ankara da 2017 yılı ilk yedi ayında satılan konut sayısı 84.788 olurken, İzmir de ise 46.092 adet olmuştur.

### Türkiye Genelindeki Konut Fiyatları

Konut bir servet unsuru olmasının yanı sıra hane halkının geçim maliyeti konusundaki en önemli belirleyicilerinden birisidir. Bir konutun fiyatı onun sağladığı konut hizmetlerinin toplamından farklı bir değer ifade etmektedir. TCMB 2010 yılından beri ülkemiz de ki konut fiyatlarına yönelik iki endeks hazırlayarak önemli bir boşluğu doldurmuştur. Bu endekslerden birincisi 'Türkiye Konut Fiyatları Endeksi' diğeri ise 'Türkiye Yeni Konutlar Fiyat Endeksi'dir.

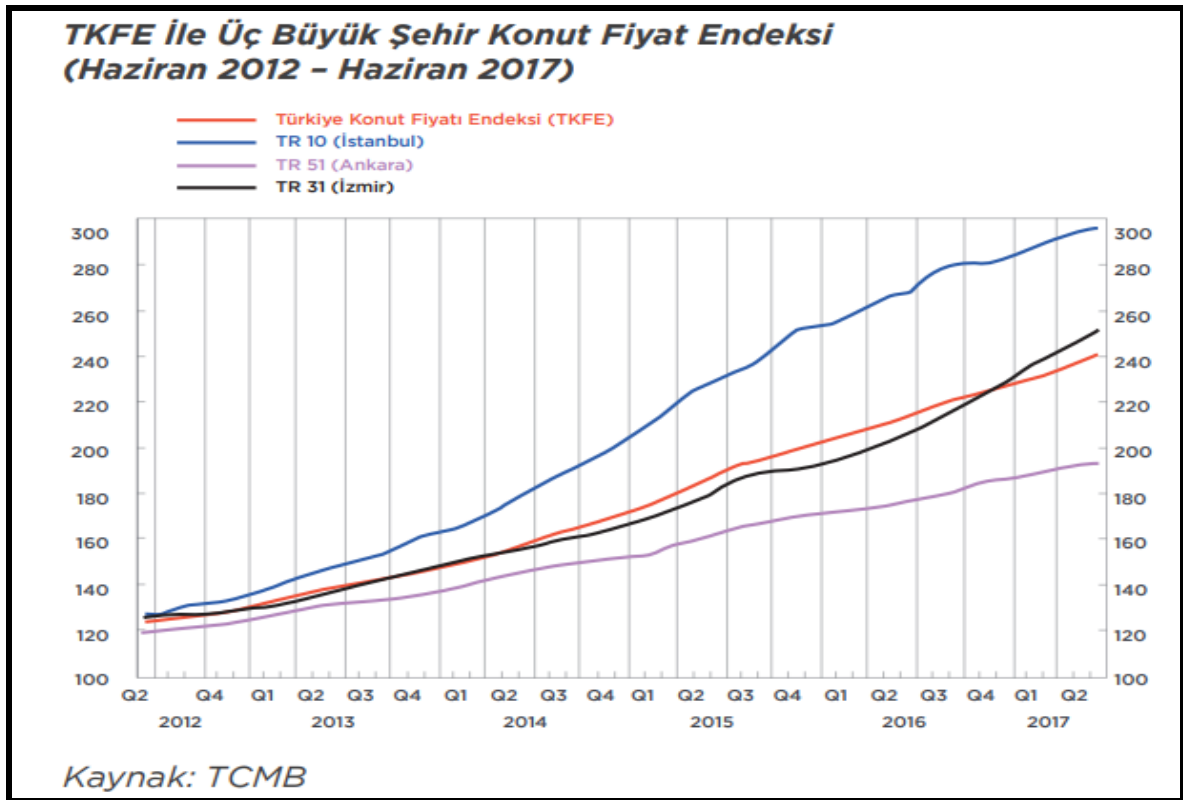

Türkiye Konut Fiyatları Endeksi(TKFE) ile üç büyük(İstanbul, Ankara, İzmir) şehrin konut fiyat endekslerini karşılaştırdığımızda ise İstanbul konut fiyat endeksinin 2012 yılı 3. Çeyreğinden sonra TKFE'den farklılaşarak daha hızlı bir momentum yaşadığı görülmektedir. Ancak bu ayrışma ve momentum hızı 2016 yılı 3. Çeyreğinden sonra yavaşlamaya başlamıştır.

İzmir konut fiyat endeksi 2016 yılı 4.çeyreğine kadar TKFE ile oldukça benzer bir hareket sergilemekteyken bu tarihten sonra hızlı bir hareket ile Türkiye ortalamasının üzerine çıkmıştır. Ankara konut fiyat endeksi ise üç büyük şehir içinde TKFE ortalamasının altında kalan tek şehir olmuştur.

Yeni Konut Fiyat Endeksinin son bir yıllık değişiminde Bir önceki aya göre en hızlı artışı Şubat 2017’de yaptığını görmekteyiz. En düşük artış dönemleri ise Ağustos 2016 ve Nisan 2017’de meydana gelmiştir. 2017 yılı itibarı ile yeni konut fiyat endeksleri oldukça tedrici bir artış göstermektedir. Türkiye Yeni Konut Endeksi (TYKFE) ile üç büyük şehir konut fiyat endeksini analiz ettiğimiz de ise İstanbul’un yukarıda ifade ettiğimiz (TKFE) endekse benzer bir hareketi burada da tekrarladığını görmekteyiz TYKFE de dikkat çeken diğer bir nokta da Ankara TYKFE endeksinin 2014 yılı 2. Çeyreğinden bu yana fiyat artışının Türkiye ortalamasının altında kalmasıdır.

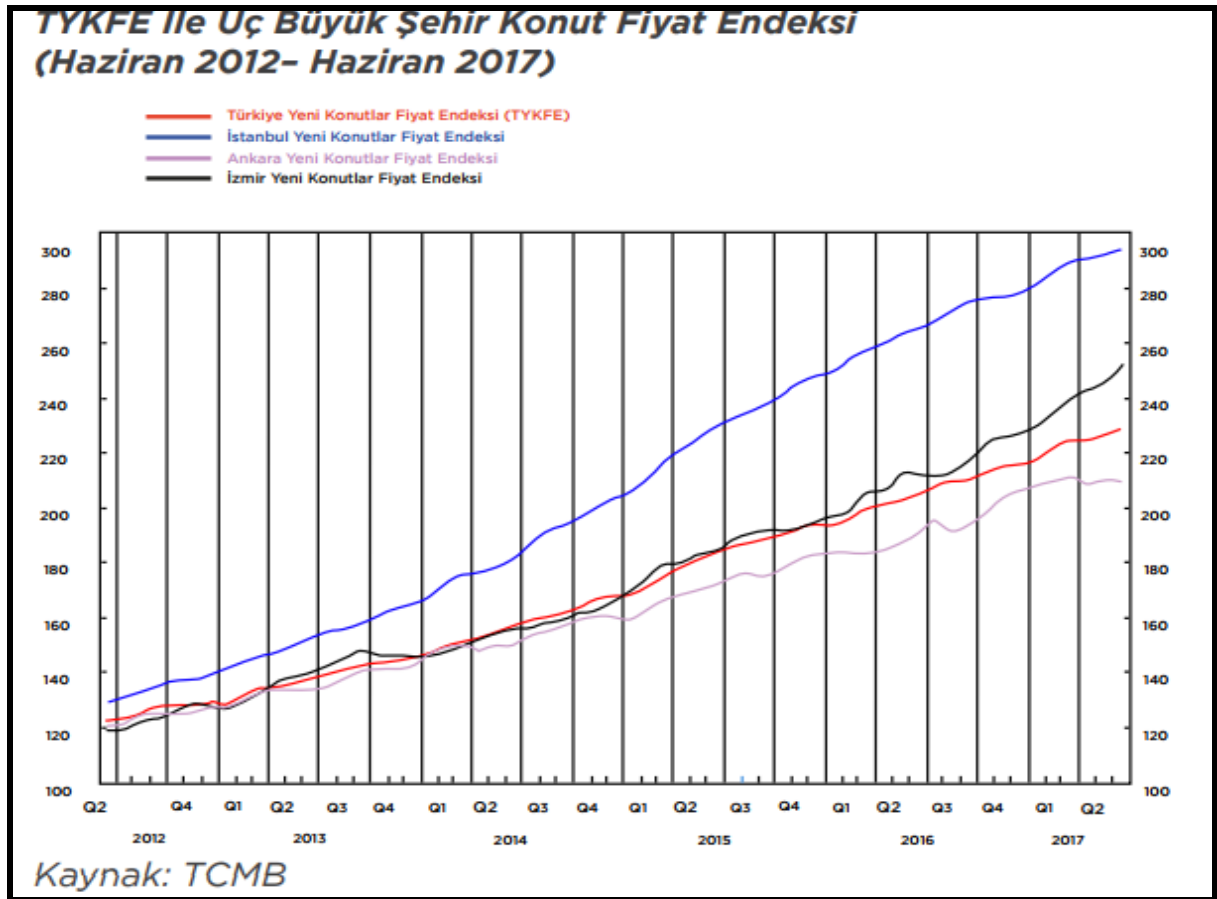

TCMB tarafından hesaplanan KFE'nin kalite etkisinden ayrıştırılması amacıyla hedonik regresyon analizi kullanılarak Hedonik Konut Fiyat Endeksi'ni hesaplanmaktadır. Sonuçlara göre, Türkiye genelinde konut fiyatlarında meydana gelen nominal artışın yaklaşık dörtte birinin, reel artışların ise yaklaşık yarısının kalite artışlarından kaynaklandığı söylenebilir.

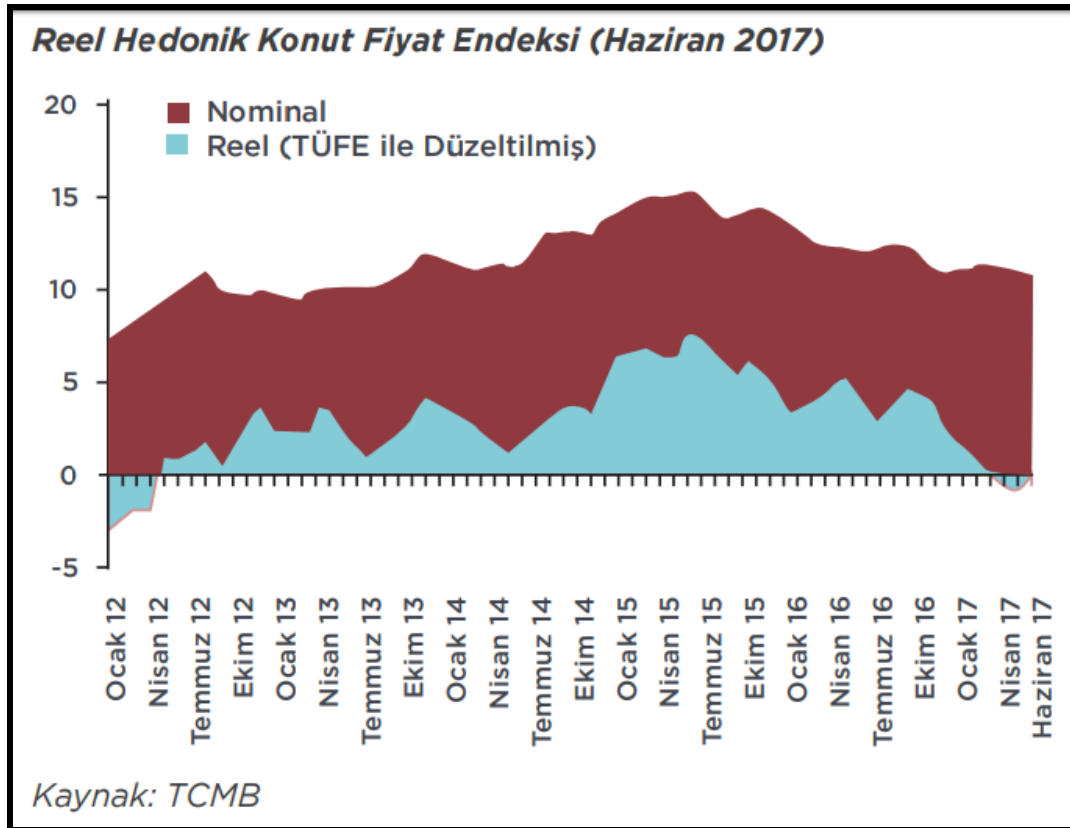
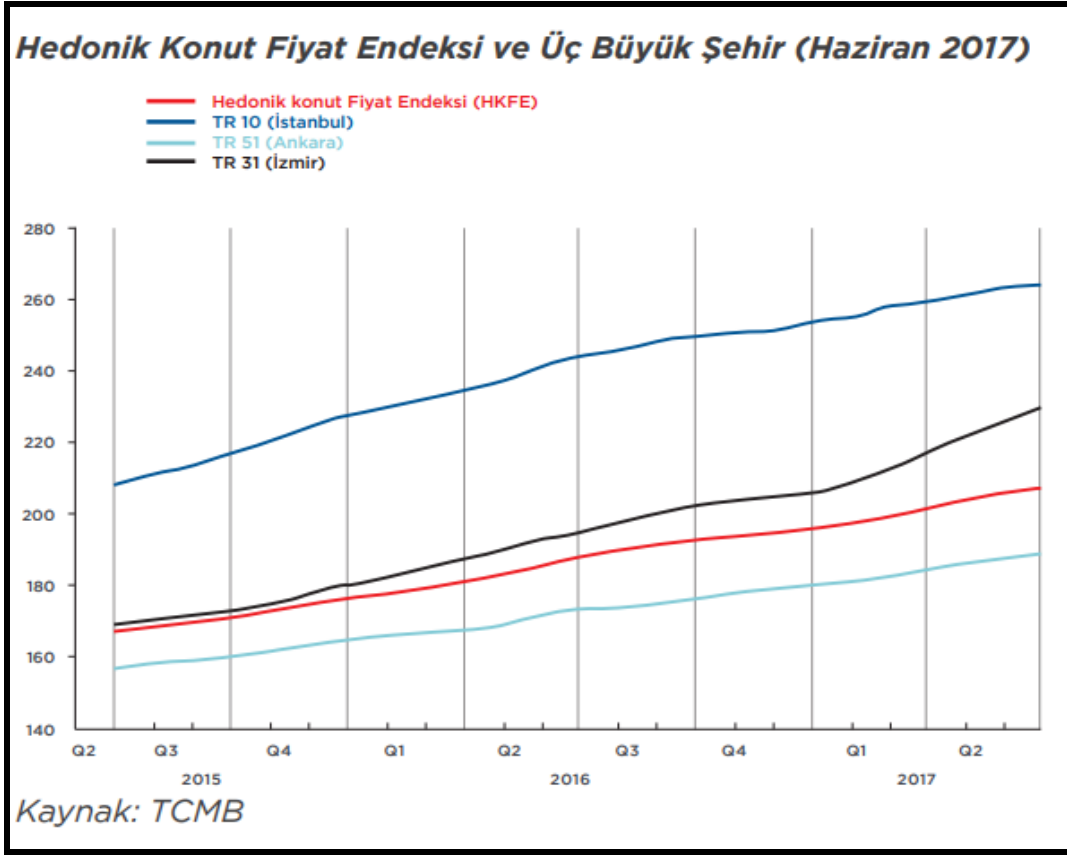

Türkiye'deki konutların gözlemlenebilen özelliklerinin zaman içinde kontrol edilerek, kalite etkisinden arındırılmış fiyat değişimlerini izlemek amacıyla hesaplanan Hedonik Konut Fiyat Endeksi (HKFE) (2010=100), 2017 yılı Haziran ayında bir önceki aya göre yüzde 0,76 oranında artarak 207,03 seviyesinde gerçekleşmiştir. Endeks bir önceki yılın aynı ayına göre ise %10,80 oranında artmıştır.

Ülkemiz Konut Piyasasını daha iyi analiz etmek için pazarın en yoğun olduğu üç büyük (İstanbul-Ankara-İzmir) ilimizdeki fiyat değişimleri takip edilmelidir. Üç büyük ilin hedonik konut fiyat endekslerindeki gelişmeler değerlendirildiğinde, 2017 yılı Haziran ayında bir önceki aya göre İstanbul, Ankara ve İzmir'de sırasıyla yüzde 0,17, 0,43 ve 1,98 oranlarında artış görülmüştür. Endeks değerleri bir önceki yılın aynı ayına göre ise İstanbul, Ankara ve İzmir'de sırasıyla yüzde 8.41, 9.08 ve 17.99 oranlarında artış göstermiştir.

### **4.3 Değerleme İşlemini Olumsuz Yönde Etkileyen Veya Sınırlayan Faktörler**

Raporun hazırlanması sırasında değerlendirme hizmetini olumsuz yönde etkileyen ve sınırlayan bir durum mevcut olmamıştır.

### **4.4 Gayrimenkulün Yapısal Özellikleri**

#### **Ana Gayrimenkul:**

Değerleme konusu taşınmazların bulunduğu ana gayrimenkul; İstanbul ili, Büyükçekmece ilçesi, Akçaburgaz mahallesi, 180 ada, 24.935,00 m<sup>2</sup> alanlı 1 parsel üzerinde kayıtlı "Market Binası Beş Adet A Beş Tipi ve Dört Adet A Üç Tipi Apartman Bloku " vasıflı taşınmazlardır.

Parsel; geometrik olarak amorf bir yapıya ve topoğrafik olarak hafif eğimli bir arazi yapısına sahiptir. Değerleme konusu taşınmazların konumlu olduğu parsel üzerinde 3 farklı tipte inşa edilen (A3 Tipi A Beş Tipi ve Market Binası) 10 adet binadan oluşan Yeditepe Sitesi bulunmaktadır.

Taşınmazların bulunduğu sitede; ayırık nizamda 10 adet blok betonarme yapı tarzında, 3-B yapı sınıfında, 1 ila 9 no.lu bloklar "Bodrum + zemin + 3 normal kat" olmak üzere toplam 5 kat ve 10 blok no.lu market binası "bodrum + zemin kat" olmak üzere toplam 2 kat olarak projelendirilip, inşa edilmiştir.

Değerleme konusu taşınmazların bulunduğu 10. Blok market binası, parselin kuzeyinde bulunmakta olup, kuzeydoğu yönde Yeditepe Bulvarına, kuzeybatı yönde Erguvan Sokağa cephelidir.

## Ana Gayrimenkul Özellikleri

<b>Yapı Tarzı</b>	Betonarme	<b>Hidrofor</b>	Mevcut
<b>Yapı Nizamı</b>	Ayrık	<b>Asansör</b>	Yok
<b>Yapı Sınıfı</b>	III B	<b>Jeneratör</b>	Mevcut
<b>Kullanım Amacı</b>	Konut + Ticarethane	<b>Intercom Tesis</b>	Mevcut
<b>Elektrik</b>	Şebeke	<b>Yangın Tesisatı</b>	Mevcut
<b>Su</b>	Şebeke	<b>Otopark</b>	Mevcut
<b>Isıtma Sistemi</b>	Merkezi Kalorifer	<b>Güvenlik</b>	Mevcut
<b>Kanalizasyon</b>	Şebeke	<b>Manzara</b>	Manzarası Yok
<b>Su Deposu</b>	Mevcut	<b>Cephe</b>	Tüm Cephe



## Taşınmazların Onaylı Mimari Projesine göre kullanımı ve alanları:

### 10.Blok 1. Bağımsız Bölüm no.lu Dükkan Depo wc Bodrum:

Değerleme konusu taşınmaz projesinde ve fiilen bodrum katta konumlanmakta olup, kuzeybatı ve kuzeydoğu yönde açık cephelidir. Taşınmaz toplam ~578 m<sup>2</sup> brüt kullanım alanlı olup, fiilen market olarak kullanılmaktadır. Değerleme konusu taşınmazın zemini seramik kaplamadır.

Duvarlar soğutucu dolaplar ve raflar ile kapatılmıştır. Market içerisinde klima sistemi bulunmaktadır. Marketin bir bölümü kiracıların talepleri doğrultusunda değişik kullanım alanları oluşturularak (birleştirilerek, genişletilerek) kullanılmaktadır. Yine yerinde yapılan incelemede marketin iç özellikleri kullanıcı (kiracı) firma tarafından farklı şekillerde dekore edilmiştir.

#### **10. Blok 2. Bağımsız Bölüm no.lu Dükkan:**

Değerleme konusu taşınmaz projesinde ve fiilen zemin katta konumlanmakta olup, batı ve doğu yönlerine cephelidir. Taşınmaz toplam ~52 m<sup>2</sup> brüt kullanım alanlı olup fillen, 3 no.lu bağımsız bölüm ile birleştirilerek eczane olarak kullanılmaktadır. Değerleme konusu taşınmazın zemini seramik kaplamadır. Dükkanın batı cephesi kiracının talebi doğrultusunda kullanım alanları oluşturularak (birleştirilerek, genişletilerek) kullanılmaktadır. Yine yerinde yapılan incelemede dükkanın iç özellikleri kullanıcı (kiracı) firma tarafından farklı şekillerde dekore edilmiştir.

#### **10. Blok 3. Bağımsız Bölüm no.lu Dükkan:**

Değerleme konusu taşınmaz projesinde ve fiilen zemin katta konumlanmakta olup, kuzey ve doğu yönlerine cephelidir. Taşınmaz toplam ~35 m<sup>2</sup> brüt kullanım alanlı olup, fillen 2 no.lu bağımsız bölüm ile birleştirilerek eczane olarak kullanılmaktadır. Değerleme konusu taşınmazın zeminleri seramik kaplamadır. Dükkanın batı cephesi kiracının talebi doğrultusunda kullanım alanları oluşturularak (birleştirilerek, genişletilerek) kullanılmaktadır. Yine yerinde yapılan incelemede dükkanın iç özellikleri kullanıcı (kiracı) firma tarafından farklı şekillerde dekore edilmiştir.

#### **10. Blok 4. Bağımsız Bölüm no.lu Dükkan:**

Değerleme konusu taşınmaz projesinde ve fiilen zemin katta konumlanmakta olup, doğu yönüne cephelidir. Taşınmaz toplam ~17 m<sup>2</sup> brüt kullanım alanlı olup, fillen kuru temizleme dükkanı olarak kullanılmaktadır. Değerleme konusu taşınmazın zemini seramik kaplamadır. Yerinde yapılan incelemede dükkanın iç özellikleri kullanıcı (kiracı) firma tarafından farklı şekillerde dekore edilmiştir.

#### **10. Blok 5. Bağımsız Bölüm no.lu Dükkan:**

Değerleme konusu taşınmaz projesinde ve fiilen zemin katta konumlanmakta olup, kuzey ve doğu yönlerine cephelidir. Taşınmaz toplam ~17 m<sup>2</sup> brüt kullanım alanlı olup, fillen bayan butik olarak kullanılmaktadır. Değerleme konusu taşınmazın zemini seramik kaplamadır. Yerinde yapılan incelemede dükkanın iç özellikleri kullanıcı (kiracı) firma tarafından farklı şekillerde dekore edilmiştir.

#### **10. Blok 6. Bağımsız Bölüm no.lu Dükkan:**

Değerleme konusu taşınmaz projesinde ve fiilen zemin katta konumlanmakta olup, kuzey ve batı yönlerine cephelidir. Taşınmaz toplam ~17 m<sup>2</sup> brüt kullanım alanlı olup, fillen erkek kuaförü olarak kullanılmaktadır. Değerleme konusu taşınmazın zemini seramik kaplamadır.



Yerinde yapılan incelemede dükkanın iç özellikleri kullanıcı (kiracı) firma tarafından farklı şekillerde dekore edilmiştir.

**10. Blok 7. Bağımsız Bölüm no.lu Dükkan:**

Değerleme konusu taşınmaz projesinde ve fiilen zemin katta konumlanmakta olup, batı yönüne cephelidir. Taşınmaz toplam ~17 m<sup>2</sup> brüt kullanım alanlı olup, fiilen 8 ve 9 nolu bağımsız bölümler ile birleştirilerek bayan kuaförü çamaşırhanesi olarak kullanılmaktadır. Değerleme konusu taşınmazın zemini seramik kaplamadır. Yerinde yapılan incelemede dükkanın iç özellikleri kullanıcı (kiracı) firma tarafından farklı şekillerde dekore edilmiştir.

**10. Blok 8. Bağımsız Bölüm no.lu Dükkan:**

Değerleme konusu taşınmaz projesinde ve fiilen zemin katta konumlanmakta olup, güney yönüne cephelidir. Taşınmaz toplam ~17 m<sup>2</sup> brüt kullanım alanlı olup, fiilen 9 ve 10 no.lu bağımsız bölümler ile birleştirilerek bayan kuaförü olarak kullanılmaktadır. Değerleme konusu taşınmazın zemini seramik kaplamadır. Dükkanlar kiracının talebi doğrultusunda kullanım alanları oluşturularak (birleştirilerek, genişletilerek) kullanılmaktadır. Yine yerinde yapılan incelemede dükkanın iç özellikleri kullanıcı (kiracı) firma tarafından farklı şekillerde dekore edilmiştir.

**10. Blok 9. Bağımsız Bölüm no.lu Dükkan:**

Değerleme konusu taşınmaz projesinde ve fiilen zemin katta konumlanmakta olup, kuzey yönüne cephelidir. Taşınmaz toplam ~17 m<sup>2</sup> brüt kullanım alanlı olup, fiilen 8 ve 10 no.lu bağımsız bölümler ile birleştirilerek bayan kuaförü olarak kullanılmaktadır. Değerleme konusu taşınmazın zemini seramik kaplamadır. Dükkanlar kiracının talebi doğrultusunda kullanım alanları oluşturularak (birleştirilerek, genişletilerek) kullanılmaktadır. Yine yerinde yapılan incelemede dükkanın iç özellikleri kullanıcı (kiracı) firma tarafından farklı şekillerde dekore edilmiştir.

**10. Blok 10. Bağımsız Bölüm no.lu Dükkan:**

Değerleme konusu taşınmaz projesinde ve fiilen zemin katta konumlanmakta olup, kuzey ve batı yönlerine cephelidir. Taşınmaz toplam ~17 m<sup>2</sup> brüt kullanım alanlı olup, fiilen 8 ve 9 no.lu bağımsız bölümler ile birleştirilerek bayan kuaförü olarak kullanılmaktadır. Değerleme konusu taşınmazın zeminlerin tamamı seramik kaplamadır. Dükkanlar kiracının talebi doğrultusunda kullanım alanları oluşturularak (birleştirilerek, genişletilerek) kullanılmaktadır. Yine yerinde yapılan incelemede dükkanın iç özellikleri kullanıcı (kiracı) firma tarafından farklı şekillerde dekore edilmiştir.

**4.5 Fiziksel Değerlemede Baz Alınan Veriler**

Değerleme konusu taşınmazların konumları, büyüklükleri, mevcut durumları ve amacına uygun kullanılabilirlik durumları dikkate alınarak değerlendirme çalışması yapılmıştır.

#### **4.6 Gayrimenkulün Teknik Özellikleri ve Değerlemede Baz Alınan Veriler**

Değerleme konusu gayrimenkulün teknik özelliklerinin değerlemesinde mahallinde taşınmazlar ile ilgili yapılan incelemeler ve tespitler veri olarak alınmıştır. Taşınmazın mevcut hali ve teknik donanımının yapının tamamlayıcı unsurları olduğu varsayılarak teknik özellikler, yapısal özellikler ile birlikte değerlendirilmiştir.

#### **Taşınmazların Değerini Etkileyen Faktörler**

##### **Olumlu Faktörler**

- Ana ulaşım akslarına ve bağlantı yollarına yakın konumda olması,
- Site içinde konumlu olmaları,
- Nezih bir bölgede konumlu olmaları,
- Kat mülkiyetli olmaları,

##### **Olumsuz Faktörler**

- Ticari hareketliliğin genellikle Alkent 2000 sitesi sakinleri ile kısıtlı olduğu gözlemlenmiştir

#### **4.7 Değerleme İşleminde Kullanılan Varsayımlar ve Bunların Kullanılma Nedenleri**

Tarafımızdan taşınmazların değerinin tespiti talep edilmiştir. Değerleme çalışmasında mevcut pazarda benzer özellikler taşıyan ve satışa/kiraya arz edilmiş olan gayrimenkuller tespit edildiği için Emsal Karşılaştırma yaklaşımı ile Gelir Kapitalizasyonu yaklaşımı birlikte kullanılmıştır. Emsal Karşılaştırma Yöntemi için aşağıdaki hususların geçerliliği varsayılmaktadır.

- Alıcı ve satıcı makul ve mantıklı hareket etmektedir.
- Taraflar değerlendirme konusu taşınmaz ile ilgili her konuda tam bilgi sahibidirler ve kendilerine azami faydayı sağlayacak şekilde hareket etmektedirler.
- Taşınmazın satışı için makul bir süre tanınmıştır.
- Ödeme nakit veya benzeri araçlarla peşin olarak yapılmaktadır.
- Taşınmazın alım satım işlemi sırasında gerekebilecek finansman piyasa faiz oranları üzerinden gerçekleştirilmektedir.

#### **Gelir Kapitalizasyonu Yaklaşımı**

Bu yaklaşım değerlendirme yapılan mülke ait gelir ve harcama verilerini dikkate alır ve kapitalizasyon yöntemi ile değer tahmini yapılır.

Kapitalizasyon, gelir tutarını değer tahminine çeviren gelir ve değer tipi ile ilişkilidir. Bu işlem, doğrudan ilişkileri, hasıla veya iskonto oranı veya her ikisini de dikkate alır. Genel olarak ikame prensibi belli bir risk seviyesine sahip en yüksek yatırım getirisi sağlayan gelir akışı en olası değer rakamı ile orantılıdır. Kapitalizasyon oranı; algılanan riskin derecesine, gelecekteki enflasyon bağlamında piyasanın beklentileri, alternatif yatırımlar için umulan getiri oranları, geçmişte emsal mülkler tarafından kazanılan getiri oranları, borç finansmanının bulunabilirliği, cari vergi yasalarına bağlıdır.

### **Emsal Karşılaştırması Yaklaşımı**

Emsal Karşılaştırması Yaklaşımı benzer ve ikame mülklerin satışını ve ilgili piyasa verilerini dikkate alır ve karşılaştırmaya dayalı bir işlemle değer takdiri yapar. Genel olarak karşılaştırılması yapılan mülk, piyasada gerçekleştirilen benzer mülklerin satışlarıyla karşılaştırılır. İstenen fiyatlar ve verilen tekliflerde dikkate alınabilir.

Bu yöntemde, yakın dönemde pazara çıkarılmış (satılık) benzer gayrimenkuller dikkate alınarak, pazar değerini etkileyebilecek kriterler çerçevesinde fiyat ayarlaması yapılmakta ve konu gayrimenkul için birim fiyat belirlenmektedir. Bulunan emsaller, görülebilirlik, imar durumu, kullanım fonksiyonu ve büyüklüğü, ticaret potansiyeli gibi kriterler dahilinde karşılaştırılmış, çevredeki emlak pazarının güncel değerlendirmesi için emlak pazarlama firmaları ve mal sahipleri ile görüşülmüş; yanı sıra ofisimizdeki mevcut veri ve bilgilerden faydalanılmıştır.

### **Maliyet Yaklaşımı**

Bu yöntemde, var olan bir yapının günümüz ekonomik koşulları altında yeniden inşa edilme maliyeti gayrimenkulün değerlemesi için baz kabul edilir. Bu anlamda maliyet yaklaşımının ana ilkesi kullanım değeri ile açıklanabilir. Kullanım değeri ise, "Hiçbir şahıs ona karşı istek duymasa veya onun değerini bilmeseyse bile malın gerçek bir değeri vardır" şeklinde tanımlanmaktadır.

Bu yöntemde, gayrimenkulün önemli bir kalan ekonomik ömür beklentisine sahip olduğu kabul edilir. Bu nedenle, gayrimenkulün değerinin fiziki yıpranmadan, fonksiyonel ve ekonomik açıdan demode olmasından dolayı zamanla azalacağı varsayılır. Bir başka deyişle, mevcut bir gayrimenkulün bina değerinin, hiçbir zaman yeniden inşa etme maliyetinden fazla olamayacağı kabul edilir.

Gayrimenkulün bina maliyet değerleri, Bayındırlık Bakanlığı Yapı Birim Maliyetleri, binaların teknik özellikleri, binalarda kullanılan malzemeler, piyasada aynı özelliklerde inşa edilen binaların inşaat maliyetleri, müteahhit firmalarla yapılan görüşmeler ve geçmiş tecrübelerimize dayanarak hesaplanan maliyetler göz önünde bulundurularak değerlendirilmiştir.

Binalardaki yıpranma payı, Resmi Gazete’de yayınlanan yıllara göre bina aşınma paylarını gösteren cetvel ile binanın gözle görülür fiziki durumu dikkate alınarak hesaplanmıştır. Gayrimenkulün değerinin, arazi ve binalar olmak üzere iki farklı fiziksel olgudan meydana geldiği kabul edilir.

### **Geliştirme Yöntemi Yaklaşımı:**

Arsa üzerinde geliştirilebilecek projeler, varsayımlarla modellenir. Modellemenin yasal olarak mümkün, finansal olarak olanaklı, ekonomik olarak azami düzeyde verimli olması beklenir. Bu çalışmalarda projenin girişimci yönünden incelenmesi yapılır. Çalışma kapsamında proje konusu ürünün yer aldığı sektörün mevcut durumu ve geleceğe yönelik beklentilerin incelenmesi ve değerlendirilmesi yapılır. Projenin yapılması durumunda yapılacak harcamalar tahmin edilerek firmanın pazarlama politikaları ve genel fizibilite prensipleri dikkate alınarak toplam getiri ve harcamalarla ilgili bir gelir-gider tahmini yapılır.

Projenin geliştirilmesi durumunda sektörün genel durumu, benzer projelerin istatistikî verileri, mevcut ekonomik koşullar ve beklentiler çevresinde proje ile ilgili varsayımlarda bulunularak, projenin performans tahmini yapılır. Projenin net bugünkü değer hesabı, gelirlerin indirgenmesi yöntemi ile yapılır. Geliştirme yöntemi ile mülkün geliştirilmiş proje değerinin hesaplanması ve bu değerden güncel mülk değerine ulaşılması mümkündür.

### **4.8 Kullanılan Değerleme Tekniklerini Açıklayıcı Bilgiler ve Bu Yöntemlerin Seçilmesinin Nedenleri**

Değerleme çalışmasında pazarda değerlendirme konusu taşınmazla aynı bölgede benzer özellikler taşıyan satışa ve kiraya arz edilmiş olan gayrimenkuller temin edildiği için Emsal Karşılaştırma Yaklaşımı ve Gelir İndirgeme Yaklaşımı birlikte kullanılmıştır.

### **4.9 Üzerinde Proje Geliştirilen Arsaların Boş Arazi ve Proje Değerler**

Değerleme konusu taşınmazlar üzerinde proje geliştirilen bir arsa çalışması değildir. Değerleme işlemi kat mülkiyeti kurulmuş binadaki 10 adet bağımsız bölümü kapsamaktadır. Bu nedenle proje geliştirme yöntemi uygulanmamıştır.

### **4.10 Nakit/Gelir Akımları Analizi**

Değerleme konusu taşınmazların niteliği ve kullanım amacı göz önünde bulundurularak Direkt İndirgeme Yaklaşımı kullanılmıştır. Konu taşınmazların bulunduğu site içerisinde ve bölgede yer alan cadde üzerinde konumlu dükkanların kira bedelleri incelenmiş; değerlendirme konusu dükkanların aylık kira bedellerinin 58-66,-TL/m<sup>2</sup> arasında olabileceği kanaatine varılmıştır. Bölgede bulunan dükkan ve işyerleri için brüt kira çarpanı 16 yıl olarak öngörülmüş ve değer hesaplanmıştır.

Bağımsız Bölüm No	Nitelik	Kat	Brüt Alan M <sup>2</sup>	Birim Kira Değeri TL/m <sup>2</sup>	Aylık Kira Değeri TL/m <sup>2</sup>	Yıllık Kira Değeri (TL)	Brüt Kira Çarpanı (Yıl)	Piyasa Değeri (TL)
1	Dükkan Depo wc Bodrum (Market)	Zemin	578	66	38.148	457.776	16	7.324.416
2	Dükkan	Zemin	52	58	3.016	36.192	16	579.072
3	Dükkan	Zemin	35	65	2.275	27.300	16	436.800
4	Dükkan	Zemin	17	65	1.105	13.260	16	212.160
5	Dükkan	Zemin	17	65	1.105	13.260	16	212.160
6	Dükkan	Zemin	17	65	1.105	13.260	16	212.160
7	Dükkan	Zemin	17	65	1.105	13.260	16	212.160
8	Dükkan	Zemin	17	58	986	11.832	16	189.312
9	Dükkan	Zemin	17	58	986	11.832	16	189.312
10	Dükkan	Zemin	17	65	1.105	13.260	16	212.160
<b>TOPLAM</b>					<b>50.936</b>	<b>611.232</b>		<b>9.779.712</b>

#### **4.11 Maliyet Oluşumları Analizi**

Değerleme konusu taşınmazların kat mülkiyeti kurulmuş olup, değerlemede maliyet analizi yöntemi kullanılmamıştır.

#### **4.12 Değerlemede Esas Alınan Benzer Satış Örneklerinin Tanım ve Satış Bedelleri ile Bunların Seçilmesinin Nedenleri**

Bu yöntemde Pazar bilgilerinden faydalanılmış, bölgede yakın dönemde pazara çıkarılmış benzer gayrimenkuller dikkate alınarak Pazar değerini etkileyebilecek kriterler çerçevesinde fiyat ayarlaması yapılmış ve konu arsa için satış birim fiyatları belirlenmiştir. Bulunan emsaller konum, şerefiye, büyüklük, reklam kabiliyeti, kullanım fonksiyonu gibi kriterler dahilinde karşılaştırılmıştır.

##### **1- Re/Max Nova (Tel: 0 212 672 00 48)**

Değerleme konusu taşınmazların bulunduğu bölgede Koza Mahallesi, Bahçeşehir Kozapark projesinde bulunan Bodrum + zemin kat konumlu 103m<sup>2</sup> dükkanın aylık 8.000,-TL bedel ile kiralık olduğu öğrenilmiştir. (Birim fiyat=77,60 TL/m<sup>2</sup>)

##### **2- Coldwell Banker Turkuaz (Tel: 0 212 853 16 16)**

Değerleme konusu taşınmaza yakın konumda, Akçaburgaz mahallesi Zemin kat + asma kat konumlu 325m<sup>2</sup> dükkanın aylık 15.000,-TL bedel ile kiralık olduğu öğrenilmiştir. Emsal taşınmazın kira bedeli üzerinden %10 pazarlık payı bulunmaktadır. Emsal için pozitif yönde %25 şerefiye düzeltilmesi yapılmıştır. (Birim fiyat=51,92 TL/m<sup>2</sup>)

##### **3- Demay Satış Ofisi (Tel: 0 212 853 00 31)**

Değerleme konusu taşınmazların bulunduğu bölgede Alkent 2000 Mahallesi Demir La Vida projesinde, zemin kat + asma katlı 480m<sup>2</sup> dükkanın aylık 26.000,-TL bedel ile kiralık olduğu öğrenilmiştir. Emsal taşınmazın kira bedeli üzerinden %10 pazarlıklı olduğu öğrenilmiştir. Emsal için pozitif yönde %25 şerefiye düzeltilmesi yapılmıştır. (Birim fiyat=60,93 TL/m<sup>2</sup>)

##### **4- MY GROUP Gayrimenkul (Tel: 0 212 856 03 03)**

Değerleme konusu taşınmaza yakın konumda, Pınarteppe mahallesi Bodrum + zemin + asma katta yer alan 135 m<sup>2</sup> alana sahip dükkanın 10.000 TL bedelle kiralık olduğu öğrenilmiştir. Emsal taşınmazın kira bedeli üzerinden %10 pazarlıklı olduğu öğrenilmiştir. Emsal için pozitif yönde %20 şerefiye düzeltilmesi yapılmıştır. (Birim fiyat=80,00 TL/m<sup>2</sup>)

##### **5- Teknik Emlak (Tel: 0 212 623 00 23)**

Değerleme konusu taşınmaza yakın konumda, Orhangazi mahallesi zemin katta yer alan 36 m<sup>2</sup> alana sahip dükkanın 3.500 TL bedelle kiralık olduğu öğrenilmiştir. Emsal taşınmazın kira bedeli üzerinden %10 pazarlıklı olduğu öğrenilmiştir. Emsal için negatif yönde %10 şerefiye düzeltilmesi yapılmıştır. (Birim fiyat=78,75 TL/m<sup>2</sup>)

**6-Realty World Kozapark (Tel: 0 212 803 13 00)**

Değerleme konusu taşınmaza yakın konumda, Koza mahallesinde Zemin, Asma kat, konumlu 17.500 TL/Ay kiracılı 285 m<sup>2</sup> alana sahip işyerinin 4.200.000TL bedelle satılık olduğu öğrenilmiştir. Emsal taşınmazın satış bedeli üzerinden %10 pazarlıklı olduğu öğrenilmiştir. (Birim satış fiyat=13.263,00 TL/m<sup>2</sup>) (Birim kira fiyat=55,26TL/m<sup>2</sup>)

**7- Re/Max Delta Gayrimenkul Ltd. (Tel: 0 212 858 04 36)**

Değerleme konusu taşınmaza yakın konumda, Akçaburgaz mahallesinde Bodrum, Zemin, Asma kat, 1 normal kattan oluşan 2.000 m<sup>2</sup> alana sahip işyerinin 3.850.000 USD bedelle satılık olduğu öğrenilmiştir. Emsal taşınmazın satış bedeli üzerinden %10 pazarlık payı bulunmaktadır. Emsal için pozitif yönde %20 şerefiye düzeltmesi yapılmıştır. (1USD=3,90TL) (Birim fiyat=8.108,00 TL/m<sup>2</sup>)

**8-Acro Yatırım (Tel: 0 212 669 59 54)**

Değerleme konusu taşınmaza yakın konumda, Koza mahallesinde Zemin kat, konumlu 15.500 TL/Ay kiracılı 210 m<sup>2</sup> alana sahip işyerinin 2.790.000TL bedelle satılık olduğu öğrenilmiştir. Emsal taşınmazın satış bedeli üzerinden %10 pazarlık payı bulunmaktadır. (Birim satış fiyat=11.957,00 TL/m<sup>2</sup>) (Birim kira fiyat=66,42 TL/m<sup>2</sup>)

**9- Coldwell Banker Turkuaz (Tel: 0 212 853 16 16)**

Değerleme konusu taşınmaza yakın konumda, Akçaburgaz mahallesinde zemin ve 2 normal kattan oluşan 1.800m<sup>2</sup> alana sahip işyerinin 3.750,000 USD bedelle satılık olduğu öğrenilmiştir. Emsal taşınmazın satış bedeli üzerinden %10 pazarlık payı bulunmaktadır. Emsal için pozitif yönde %20 şerefiye düzeltmesi yapılmıştır. (1USD=3,90TL) (Birim fiyat=8.775,00 TL/m<sup>2</sup>)

**10- Fors Danışmanlık (Tel: 0 212 397 07 17)**

Değerleme konusu taşınmaza yakın konumda, Koza mahallesinde 3 kattan oluşan cadde cepheli 310 m<sup>2</sup> alana sahip müstakil işyerinin 5.500.000 TL bedelle satılık olduğu öğrenilmiştir. Emsal taşınmazın satış bedeli üzerinden %20 pazarlık payı bulunmaktadır. Emsal için negatif yönde %10 şerefiye düzeltmesi yapılmıştır. (Birim fiyat=13.572,00 TL/m<sup>2</sup>)

Değerleme konusu taşınmazın bulunduğu bölgede cadde cepheli bakımlı dükkanların birim satış değerlerinin 8.000.-TL/m<sup>2</sup> ile 15.000.-TL/m<sup>2</sup>; arasında aylık birim kira değerlerinin de 50.-TL/m<sup>2</sup> ile 80.-TL/m<sup>2</sup> arasında değiştiği gözlenmiştir.

#### 4.13 Emsal Karşılaştırma Yaklaşımına Göre Değer Analizi

Bunun sonucunda emsallerde oluşmuş olan birim m<sup>2</sup> değerleri değerlemesi gayrimenkullerin yeri, konumu, büyüklüğü ve çevrede bu büyüklükte arsanın azlığı, müşteri celbi, manzara ve amacına uygun kullanılabilirlik gibi nedenlerden dolayı aşağıda belirtildiği gibi oluşmuştur.

B.B NO	NİTELİK	KAT	BRÜT ALAN m <sup>2</sup>	BİRİM DEĞER TL/m <sup>2</sup>	PİYASA DEĞERİ (TL)
1	Dükkan Depo wc Bodrum (Market)	Zemin	578	12.500	7.225.000
2	Dükkan	Zemin	52	11.850	616.200
3	Dükkan	Zemin	35	12.300	430.500
4	Dükkan	Zemin	17	12.300	209.100
5	Dükkan	Zemin	17	12.300	209.100
6	Dükkan	Zemin	17	12.300	209.100
7	Dükkan	Zemin	17	12.300	209.100
8	Dükkan	Zemin	17	11.600	197.200
9	Dükkan	Zemin	17	11.600	197.200
10	Dükkan	Zemin	17	12.300	209.100
				<b>TOPLAM</b>	<b>9.711.600</b>

Taşınmazların yasal kullanım alanı üzerinden birim satış değeri hesaplanarak KDV hariç toplam satış değeri de; 9.711.600,-TL olarak hesaplanmıştır.

#### 4.14 Kira Değeri Analizi ve Kullanılan Veriler

Konu taşınmazların bulunduğu bölgede yer alan dükkanların kira bedelleri incelenmiş emsallerle benzer özelliklerdeki ve cadde cephe dükkanların cephesine göre aylık birim kira değerleri tespit edilmiştir.

Taşınmazların alanları, mimari ve fiziksel özellikleri, cephe ve reklam kabiliyetleri ile kullanım amaçları göz önünde bulundurularak on adet bağımsız bölüm için aylık 58-66,-TL/m<sup>2</sup> arasında değişen kira bedelleri takdir edilmiştir.



B.B NO	Nitelik	Kat	Brüt Alan m <sup>2</sup>	Birim Kira TL/m <sup>22</sup>	Aylık Kira (TL)	Yıllık Kira (TL)
1	Dükkan Depo wc Bodrum (Market)	Zemin	578	66	38.148	457.776
2	Dükkan	Zemin	52	58	3.016	36.192
3	Dükkan	Zemin	35	65	2.275	27.300
4	Dükkan	Zemin	17	65	1.105	13.260
5	Dükkan	Zemin	17	65	1.105	13.260
6	Dükkan	Zemin	17	65	1.105	13.260
7	Dükkan	Zemin	17	65	1.105	13.260
8	Dükkan	Zemin	17	58	986	11.832
9	Dükkan	Zemin	17	58	986	11.832
10	Dükkan	Zemin	17	65	1.105	13.260
<b>TOPLAM</b>					<b>50.936</b>	<b>611.232</b>

#### 4.15 Değerleme Konusu Taşınmazın Sigorta Değeri

B.B NO	Nitelik	Kat	Brüt Alan m <sup>2</sup>	Birim TL/m <sup>2</sup>	Sigortaya Esas Değer (TL)
1	Dükkan Depo wc Bodrum (Market)	Zemin	578	800	462.400
2	Dükkan	Zemin	52	800	41.600
3	Dükkan	Zemin	35	800	28.000
4	Dükkan	Zemin	17	800	13.600
5	Dükkan	Zemin	17	800	13.600
6	Dükkan	Zemin	17	800	13.600
7	Dükkan	Zemin	17	800	13.600
8	Dükkan	Zemin	17	800	13.600
9	Dükkan	Zemin	17	800	13.600
10	Dükkan	Zemin	17	800	13.600
<b>TOPLAM</b>					<b>627.200</b>

#### **4.16 Gayrimenkul ve Buna Bağlı Hakların Hukuki Durumunun Analizi**

Değerleme konusu taşınmazlar üzerinde, Değerleme tarihi itibarı ile herhangi bir hukuki sorun bulunmamaktadır.

#### **4.17 Boş Arazi ve Geliştirilmiş Proje Değeri Analizi ve Kullanılan Veri ve Varsayımlar ile Ulaşılan Sonuçlar**

Konu Değerleme işlemi kat mülkiyeti kurulmuş binadaki 10 adet bağımsız bölümü kapsamaktadır. Bu nedenle proje geliştirme yöntemi uygulanmamıştır

#### **4.18 En Yüksek ve En İyi Kullanım Değeri Analizi**

En iyi ve en verimli kullanım boş bir arazinin veya yapılandırılmış bir mülkün fiziksel olarak mümkün, uygun bir biçimde desteklenen, finansal olarak yapılabilir ve en yüksek değerle sonuçlanan, makul bir biçimde olası ve yasal kullanımudur. En iyi ve en verimli kullanım dört dolaylı kriteri yerine getirmelidir. Ancak bu kriterler sağlandıktan ve çeşitli alternatif kullanımlar elendikten sonra sonuçlandırılır.

- Fiziksel olarak kullanımı mümkün,
- Yasal mevzuata uygun,
- Ekonomik açıdan faydalı,
- Önerilen kullanım azami düzeyde verimli olmalıdır.

Tüm soruların kriterleri sağlayan kullanım en iyi ve en verimli kullanımdır. Bu çalışma kapsamında değerlendirme konusu taşınmazın mevcut imar planı koşulları ve çevresindeki yapılaşmalar ile uyumlu olarak, en iyi ve en verimli kullanımının "Dükkan ve İş Yeri" olduğu düşünülmektedir.

#### **4.19 Müşterek veya Bölünmüş Kısımların Değerleme Analizi**

Değerleme konusu taşınmazlar tek bir malike ait olup, müşterek veya bölünmüş bir kullanım bulunmamaktadır.

#### **4.20 Hasılat Paylaşımı ve Kat Karşılığı Yöntemi ile Yapılacak Projelerde, Emsal Pay Oranları**

Değerleme tarihi itibarı ile parsel üzerinde yeni geliştirilmiş herhangi bir proje veya parsel için yapılmış herhangi bir hasılat paylaşımı ya da kat karşılığı sözleşmesi bulunmamaktadır.

## BÖLÜM 5

### ANALİZ SONUÇLARININ DEĞERLENDİRİLMESİ

#### 5.1 Farklı Değerleme Metodlarının ve Analizi Sonuçlarının Uyumlaştırılması ve Bu Amaçla İzlenen Yöntem ve Nedenler

Değerleme çalışmasında mevcut pazarda benzer özellikler taşıyan ve satışa/kiraya arz edilmiş olan gayrimenkuller tespit edildiği için Emsal Karşılaştırma yöntemi ile Gelir İndirgeme Yöntemi birlikte kullanılmıştır. Taşınmazların bulunduğu bölgede yapılan tespitler, firma yetkililerinden ve resmi kuruluşlardan temin edilebilen bilgiler karşılaştırılarak elde edilen sonuçların bir arada yorumlanması ile değerlendirme yapılmıştır. Her iki yöntem sonucu ulaşılan değerlerin ortalaması ile taşınmazların günümüz piyasa koşullarındaki TL cinsinden nakit veya nakit karşılığı peşin satış değeri belirlenmiştir.

B.B NO	Nitelik	Kat	Brüt Alan m <sup>2</sup>	Emsal Karşılaştırma Yöntemi Sonucu Piyasa Değeri (TL)	Gelir İndirgeme Yöntemi Sonucu Piyasa Değeri (TL)	Uyumlaştırılmış Piyasa Değeri (TL)
1	Dükkan Depo wc Bodrum (Market)	Zemin	578	7.225.000	7.324.416	7.274.000
2	Dükkan	Zemin	52	616.200	579.072	597.000
3	Dükkan	Zemin	35	430.500	436.800	433.000
4	Dükkan	Zemin	17	209.100	212.160	210.000
5	Dükkan	Zemin	17	209.100	212.160	210.000
6	Dükkan	Zemin	17	209.100	212.160	210.000
7	Dükkan	Zemin	17	209.100	212.160	210.000
8	Dükkan	Zemin	17	197.200	189.312	193.000
9	Dükkan	Zemin	17	197.200	189.312	193.000
10	Dükkan	Zemin	17	209.100	212.160	210.000
<b>TOPLAM</b>				<b>9.711.600</b>	<b>9.779.712</b>	<b>9.740.000</b>

#### 5.2 Asgari Bilgilerden Raporda Yer Verilmeyenlerin Niçin Yer Almadıklarının Gerekçeleri

Rapor içerisinde asgari bilgilerden yer verilmemiş bir unsur bulunmamaktadır.

### **5.3 Yasal Gereklere Yerine Getirilip Getirilmediği ve Mevzuat Uyarınca Alınması Gereken İzin ve Belgelerin Tam ve Eksiksiz Olarak Mevcut Olup Olmadığı**

Değerleme konusu taşınmazlar kat mülkiyetli olup, projesi ile uyumludur. Kat mülkiyetine geçmiş yasal sürecini tamamlamıştır.

### **5.4 Değerlemesi yapılan Gayrimenkulün, Gayrimenkul Projesinin veya Gayrimenkule Bağlı Hak ve Faydaların, Gayrimenkul Yatırım Ortaklıkları Portföyüne Alınmasında Sermaye Piyasası Mevzuatı Çerçevesinde Bir Engel Olup Olmadığı**

Konu gayrimenkuller kat mülkiyetli olup, proje ile uyumlu olmaları, tapu kayıtları ile fiili kullanım şeklinin uyumlu olması nedeniyle GYO portföyüne "Dükkanlardan Oluşan Bina" olarak alınmalarının Sermaye Piyasası Mevzuatı Çerçevesinde uygun olduğu kanaatine varılmıştır.

### **5.5 Değerleme Konusu Gayrimenkul İle İlgili Şirketimizce Daha Önce Yapılmış Değerleme Çalışmaları Hakkında Bilgi**

Konu taşınmaz için firmamızca geçmiş tarihte hazırlanmış değerlendirme raporu bulunmamaktadır.

## **BÖLÜM 6**

### **SONUÇ**

#### **6.1 Sorumlu Değerleme Uzmanının Sonuç Cümlesi**

Taşınmazın yukarıda belirtilen özellikleri göz önünde bulundurulduğunda "SATILABİLİR" nitelikte olduğu öngörülmektedir.

#### **6.2 Nihai Değer Takdiri**

Alarko Gayrimenkul Yatırım Ortaklığı Anonim Şirketi'nin talebi üzerine yapılan inceleme sonucunda; İstanbul İli, Büyükçekmece İlçesi, Akçaburgaz Mahallesi, 180 ada, 1 parselde kayıtlı 10 adet bağımsız bölümün konumu, büyüklüğü, fiziksel özellikleri ve özellikle imar durumu dikkate alınarak yapılan değerlendirme sonucunda emsal karşılaştırma yaklaşımı ve gelir kapitalizasyonu yaklaşımı ile tespit edilen değeri göz önünde bulundurulduğunda 28.12.2017 tarihli mevcut durum değerlerinin;



## TAŞINMAZLARDAN GÖRÜNÜMLER

ANA TAŞINMAZ



ANA TAŞINMAZ



## ANA TAŞINMAZ



## 1 NOLU BAĞIMSIZ BÖLÜM MARKET



## 2-3 NOLU BAĞIMSIZ BÖLÜM DÜKKAN



## 4 NOLU BAĞIMSIZ BÖLÜM DÜKKAN



## 5 NOLU BAĞIMSIZ BÖLÜM DÜKKAN





6 NOLU BAĞIMSIZ BÖLÜM DÜKKAN



7 NOLU BAĞIMSIZ BÖLÜM DÜKKAN



7- 8-9-10 NOLU BAĞIMSIZ BÖLÜM DÜKKAN



7- 8-9-10 NOLU BAĞIMSIZ BÖLÜM DÜKKAN



**YAPI RUHSATI**  
(BUILDING LICENCE)

10 BU YAPIDA TÜRK STANDARTINA UYGUN YAPI MALZEMESİ VE YAPILAN ELEMAN KULLANILMASI ŞARTTIR. BU ŞART GEÇİCİ KABULE VEYA İSKAN RUHSATINA ESAS TEŞKİL EDER.

1. Ruhsat Veren Kurum <b>BÜYÜK ÇERİKEŞ TAPU MÜD.</b>		2. Ruhsat Tarihi <b>6.7.1993</b>		3. Ruhsat Numarası <b>65/27</b>	
4. Ruhsat Veriliş Maksudu <b>YENİ YAPI</b>		5. Mahallesi <b>CAĞMALI - AKCAĞAZ</b>		6. Patta No. <b>2</b>	7. Ada No. <b>180</b>
8. Pansel No. <b>1</b>		9. İmar Durumu Tarihi <b>21.12.1992</b>		10. İmar Durumu Numarası <b>2543</b>	
11. İsmine Türü		12. Yahr Türü		13. Tapu Tesvil Belgesi Veren Kurum <b>T.C. ÇERİKEŞ TAPU SİCİL MÜD.</b>	
14. Tapu Tesvil Belgesi Tarihi <b>20.07.1991</b>		15. Tapu Tesvil Belgesi Numarası <b>5107/15/1992</b>		YAPI SAHİBİNİN	
16. Adı Soyadı / Ünvanı <b>ALMEJEL İNŞ. TİC. A.Ş.</b>		20. Adı Soyadı / Ünvanı <b>ALMEJEL İNŞ. TİC. A.Ş.</b>		21. Kurum Sicil Numarası <b>277506</b>	
17. Bağlı Olduğu Vergi Dairesi <b>MESE/İM/007</b>		18. Vergi Dairesi Sicil Numarası <b>6179100011</b>		22. Bağlı Olduğu Vergi Dairesi <b>6ALATİ</b>	
23. Vergi Dairesi Sicil Numarası <b>0489870013</b>		19. Adresi <b>TULLUVAZ YENİ GELİNEK NO 1. K4. İZMİR - İST.</b>		24. Adresi <b>NEZATİBEY CAD. NO 84. KATILAK - İST.</b>	
25. Yapının Her Bir Üstesinin Kullanma Alanı	26. Üstes Sayısı	27. Yüz Ölçümü	28. Yıl Sıvı-yası Ahzında Kat Sayısı	29. Yıl Sıvı-yası Üstünde Kat Sayısı	30. Toplam Kat Sayısı
<b>Marlet</b>	<b>1</b>		<b>1</b>	<b>1</b>	<b>6+1</b>
<b>Balkon kat</b>		<b>274.43</b>			<b>8,80</b>
<b>Zemin kat</b>		<b>253.12</b>			<b>2.002.000</b>
Toplam		<b>527,55 m<sup>2</sup></b>			
33. İnşaat Toplam Maliyet Kıymet (Arsa Hariç) <b>1.056.155.100</b>		36. Ar Olduğu Yılı <b>1993</b>		37. Yapının Arsa Değeri <b>249.350.000</b>	
38. Toplam Maliyet (Arsa Dahil) <b>1.305.505.100 TL</b>		39. İskeletin Cinsi <b>B.A.K.</b>		40. İskeletin Dolgu Maddesi <b>TUĞLA</b>	
41. Yığma Yapının Cinsi		42. Ruhsat Eki Projeler		43. Fenni Mes'ulün (TUS)	
		42. Mimari Proje <b>3.2.1993</b>		49. Adı Soyadı <b>YUKSEL ÖZALP</b>	
		43. Statik Proje <b>3.2.1993</b>		50. Adresi <b>NEZATİBEY CAD. NO 84. KATILAK - İST.</b>	
		44. Tesisat Projeleri <b>3.2.1993</b>		51. Taahhüdü	
		45. Dolgu Toplamı		52. Kurum Sicil No <b>582</b>	
		46. Kazı Toplamı <b>1098 m<sup>3</sup></b>		53. Oda Sicil No <b>001538</b>	
		47. Harcı Çıkacak Kazı Toplamı		54. İmzası <b>W</b>	
		48. Harcı Çıkacak Kazı Toplamının Döküleceği Yer			
RUHSATLA İLGİLİ MUHTELİF GELİRLER					
55. Gelirin Mahiyeti	56. Makbuz Tarihi	57. Makbuz No.	58. Tutarı (TL.)	59. Açıklama	60. Otopark Harcı
Yol- Kanal Harcı				<b>1. ADET</b> <b>CARŞI BÜKÜ.</b>	Trafik Komisyonunun
Bina-İnşaat Harcı	<b>3.2.1993</b>	<b>1/94</b>	<b>535.106.000,-</b>		gün ve Sayısı
Ceza					Karan gereğince parselinden otopark ihtiyacı karşılanmadığından TL Otopark bedeli tahsil edilmiştir.
Toplam			<b>535.106.000,-</b>		
3194 Sayılı İmar Kanununun 21, 22, 23 ve 26 nci maddelerinde gördüğü işlemleri tamamlanmış olup, yapının Fenni Sorumluluğunu alan Fen adamının da imzası alınarak işbu YAPI RUHSATI verilmiştir.					
61. Düzenleyenin Adı Soyadı, Ünvanı, İmzası <b>AYŞEGÜL TÜRKER</b> <b>İns. Müb.</b>		62. Kontrol Edenin Adı Soyadı, Ünvanı, İmzası <b>Y. DOĞLU</b> <b>İmar Planlama Müd.</b>		63. Onaylayanın Adı Soyadı, Ünvanı, İmzası, Mühürü <b>17 AGUSTOS 1993</b> <b>BELEDİYE BAŞKANI</b>	

1. Yaptı Sahibine 2. Belediyede kalsınak 3. Maliye ve Gümrük Bakanlığına 4. Devlet İstatistik Enstitüsüne

**YAPI KULLANMA İZİN BELGESİ**

1. Başvuru tarihi (G. Sayısı) Kod 2. Başvuru tarihi 3. Başvuru numarası 4. Başvuru tarihi (gözetim) Kod

B. Çekmece Belediyesi 28.02.1997 1997/1107 Yapının Tanımı

5. Mahalle (kaydedilmiş) tunc no Akcahorgoz

6. Parsel no 7. Adı No 8. Parsel no 9. İnşaat başlangıç tarihi 10. İnşaat bitiş tarihi

2 180 1 21.12.1992 2543

11. Yapı türü Kod 12. Envanç yap. ruhsatının tarihi ve numarası 17. Varsa 18. ruhsatın tarihi ve numarası

B. Çekmece Tapu Sicil No. 1. Tipi 21.12.1994 Fon-Coil 17.08.1993 65/27

18.1722 Dışduyguz

**YAPI SAHİBİNİN** **YAPI MÜTEAHHİDİNİN**

19. Adı soyadı / ünvanı Kod 22. Adı soyadı / ünvanı Kod 23. Kurum sicil numarası

Alsim Alarka Sen. ve Res. İc. A.Ş. Aynı

24. Bağlı olduğu vergi dairesi 25. Vergi dairesi sicil numarası

Sarıçiçi Aynı Aynı

26. Adresi 25. Adresi

Muallim Neci, Cad. Ortaköy / İST. N: 113-115

27. Yapının her bir ünitesinin kullanım amacı Kod 28. Ünite sayısı Kod 29. Yüzölçümü (m<sup>2</sup>) Kod 30. Yür. seviyesi içinde kat sayısı 31. Yür. seviyesi içinde kat sayısı 32. Toplam kat sayısı Kod 33. Yapının yüksekliği Kod 34. 1 m<sup>2</sup> için maliyet Kod 35. Yapının tip kodu 36. Yapının grubu

Market 1 527,55 18 1 18+1 8.80 13.240,960 III B

Toplam 1 527,55

37. Ruhsatın toplam maliyet kıymeti (arsa hariç) 38. Alt olduğu yıl 39. Yapının arsa değeri 40. Toplam maliyet (arsa dahil)

6.984.899.163 1997

41. İskan sınıfı 42. İskan sınıfı değeri Kod 43. Yığılma yapının sınıfı Kod

B.A.K. 1/5'lik

44. Yapı ile ilgili özellikler

Elektrik  Hava gazı  Doğal gaz  Kalorifer  Şehir suyu  Sıcak su  Kanalizasyon  Fosforik  Asfaltlı

45. Yapı kullanma izin belgesi verilen bölümler ile ilgili açıklama

Market binasının tamamı için verilmiştir.

46. Konutta ilgili özellikler Daire sayısı 47. Dairelerin özellikleri

Oda sayıları: 1, 2, 3, 4, 5, 6, 7+ Toplam

Mutfak Banyo Hala (wc) Parka

olan

olmayan

Toplam

48. Haritada tarih ve numarası yazılı Yapı Ruhsatı ile yapılan özellikler belirtilen yapının Ruhsat ve skelerine uygun olduğu ve kullanılmasında ten bakımından malfuz görüldüğünden; 3194 sayılı Enerji Kanununun 30'uncu maddesi gereğince "YAPI KULLANMA İZİN BELGESİ" verilmiştir.

**BİNA MAHALLESİ TETKİK EDEN TEKNİK GÖREVLİLER**

49. Adı soyadı, ünvanı, imzası, tarih 50. Adı soyadı, ünvanı, imzası, tarih

EROL KADIOĞLU A. Metin HAYIROĞLU

**BELGENİN ONAY BÖLÜMÜ**

52. Onaylayanın adı, ünvanı, imzası, mühür, tarih

16 EYLÜL 1997

YAPI RUHSATI BUILDING LICENCE		YAPIMIN İNŞAATINDA KULLANILMASI ŞARTTIR. BU ŞART GEÇİCİ KABİL VEYA İSKAN RUHSATINA ESAS TEŞKİL EDER.					
1. Ruhsat Veren Kurum RİVAZ ÇERİKEÇİ TİC. A.Ş.		2. Ruhsat Tarihi 6.7.1993		3. Ruhsat Numarası 65/27			
4. Ruhsat Verilme Tarihi 4.5.1993	5. Mahallesi CAĞIRMAKLI - AKCAĞAĞAZ	6. Pafta No 2	7. Ada No 180	8. Parsel No 1			
9. İmar Durumu Tarihi 21.12.1992	10. İmar Durumu Numarası 2543	11. İsmi Türu		12. Yaka Türu			
13. Tapu Teslif Belgesi Veren Kurum R. ÇERİKEÇİ TİC. A.Ş.		14. Tapu Teslif Belgesi Tarihi 20.07.1991		15. Tapu Teslif Belgesi Numarası 5707/18/1992			
YAPI SAHİBİNİN				YAPI MÜTEAHHİDİNİN			
16. Adı Soyadı / Ünvanı AYŞE GÜL KIZ. TİC. A.Ş.		20. Adı Soyadı / Ünvanı AHMET KÖKÜT İNŞ. TİC. A.Ş.		21. Kurum Sicil No 275324			
17. Bağlı Olduğu Vergi Dairesi MİLLİ MANSUR		18. Vergi Dairesi Sicil Numarası 619920011		22. Bağlı Olduğu Vergi Dairesi MİLLİ MANSUR		23. Vergi Dairesi Sicil Numarası 6489870012	
19. Adresi MİLLİ MANSUR YENİ GELİN SOK. K24. BEŞİKTAŞ - İST.		24. Adresi MEHMET TİC. A.Ş. K24. BEŞİKTAŞ - İST.					
25. Toplam Kat Sayısı	26. Üçüncü Kat	27. İkinci Kat	28. Birinci Kat	29. Yerleşik Kat Sayısı	30. Toplam Kat Sayısı	31. Yükseklik	32. Alan
	1	1	1	6+1	8,80	2.002,000	112
25. Harika							
26. Arama kat		274,43					
27. Zemin kat		253,12					
Toplam		527,55 m <sup>2</sup>					
33. İnşaatın Toplam Maliyet Kıymeti (Arsa Hariç) 256 155 100		35. An Olduğu Yıl 1993		37. Yapının Arsa Değeri 249 350 000		38. Toplam Maliyet (Arsa Hariç) 1 305 505 100 TL	
39. İskan Cinsi B.A.K.		40. İskan Ettiği Madde TUBA		41. Yıkım Yapının Cinsi			
RUHSAT EKİ PROJELER				FENNİ MES'ULÜN (T.U.S)			
42. İmar Proje 3.2.1993		43. Şahıs Proje 3.2.1993		44. Tesisat Projesi 3.2.1993		49. Adı Soyadı YAZAR OLUMLU	
45. Doğru Toplamı		46. Kazı Toplamı	47. Harcı Çıkacak Kazı Toplamı	50. Adresi MEHMET TİC. A.Ş. K24. BEŞİKTAŞ - İST		54. İmza	
		1098 m <sup>3</sup>		51. Tesisatçı			
48. Harcı Çıkacak Kazı Toplamının Ödöleceği Yer				52. Kurum Sicil No 582		54. İmza	
				53. Oda Sicil No 001538			
RUHSATLA İLGİLİ MUHTELİF GELİRLER							
55. Gelirin Mahiyeti	56. Makbuz Tarihi	57. Makbuz No	58. Tutar (TL.)	59. Açıklama	60. Ottopark Harcı		
55. Kanat Harcı				1. ADDET CARŞI BÜKÜ.	Trafik Komisyonunun		
55. İnceleme Harcı	3.2.1993	1/94	535.106.000,-		gün ve _____ Sayın		
55. İnceleme Harcı					Kararı gereğince personele ottopark ihtiyacı karşılanmadığından		
					TL Ottopark		
					bedeli tahsil edilmiştir.		
61. Sayılı İmar Kanunu'nun 21, 22, 23 ve 26 ncı maddelerinde göre işlemleri tamamlanmıştır, yapının Fenni Sorumluluğunu alan Fen adamının da imzası alınarak bu YAPI RUHSATI verilmektedir.							
62. Kontrol Edenin Adı Soyadı, Ünvanı, İmzası AYŞE GÜL TÜRKER İng. Müh.		63. Onaylayanın Adı Soyadı, Ünvanı, İmzası, Mühür 17 AGUSTOS 1993					

**YAPI RUHSATI**  
**BUILDING LICENCE)**

**İTASHUR** BU YAPIDA TÜRK STANDARTLARINA UYGUN YAPI MALZEMESİ VE YAPILARDA KULLANILMASI ŞARTTIR. BU ŞART GEÇKİ KABUL VEYA İZİN KURUMUNA ESAS TEŞKİL EDER.

1. Ruhsat Veren Kurum <b>BÜYÜKÇEKİRÇELİ BELEDİYESİ</b>	2. Ruhsat Tarihi <b>11-06-1993</b>	3. Ruhsat Numarası <b>65/12</b>							
4. Ruhsat Veriliş Malesi <b>YENİ YAPI</b>	5. Mahalle <b>ÇAKMAKLI-AKCABURGAZ</b>	6. Parça No <b>2</b>	7. Ada No <b>180</b>	8. Parsel No <b>1</b>					
9. İşler Durumu Tarihi <b>21.12.1992</b>	10. İmar Durumu Numarası <b>2543</b>	11. İsmi Türü	12. Yaptı Türü						
13. Yapı Tesisi Belgesi Veren Kurum <b>B. ÇEKİRÇELİ YAPU SİCİL LTD.</b>	14. Yapı Tesisi Belgesi Tarihi <b>30.07.1991</b>	15. Yapı Tesisi Belgesi Numarası <b>5507/18/1992</b>							
YAPI SAHİBİNİN		YAPI MÜTEAHHİDİNİN							
16. Adı Soyadı / Ünvanı <b>MEHMET İNÖLÜ TBAH. T.C. A.Ş.</b>	17. Bağlı Olduğu Vergi Dairesi <b>MERKEZİ KAT</b>	18. Vergi Dairesi Sicil Numarası <b>6149400011</b>	19. Adresi <b>DİKLİTİS YENİBÖLİNMEK NOL. K4. BEŞİKTAŞ</b>	20. Adı Soyadı / Ünvanı <b>ALMUT KÖRUT İNŞ. T.C. A.Ş.</b>	21. Kurum Sicil Numarası <b>299406 183774</b>				
22. Bağlı Olduğu Vergi Dairesi <b>MERKEZİ KAT</b>	23. Vergi Dairesi Sicil Numarası <b>6149400011</b>	24. Adresi <b>NECATİPÖY CAD. NO 84 KARAKÖY - İST.</b>							
25. İşin İsmi Bu İşin Kullanım Alanı <b>APARTMAN</b>	26. Üst Kat Sayısı <b>12</b>	27. Yıkma Kat Sayısı <b>371.02.</b>	28. Yıkma Kat Sayısı <b>1</b>	29. Yıkma Kat Sayısı <b>4</b>	30. Toplam Kat Sayısı <b>5</b>	31. Yapının Yüksekliği <b>12.50</b>	32. 1 m <sup>2</sup> alan Maliyeti <b>1.374.800.-</b>	33. Yapının Sınıfı <b>IV</b>	34. Yapının Grubu <b>B</b>
Toplam		<b>3053.29</b>							
35. İşin Toplam Maliyet Kıymeti (Arsa Hariç) <b>16.990.652.360.-</b>		36. Alt Olduğu Yıl <b>1993</b>	37. Yapının Arsa Değeri <b>423.845.000.-</b>	38. Toplam Maliyet (Arsa Dahil)					
39. İşin Cinsi <b>B.A.K.</b>	40. İşin Doğru Maddesi <b>TUĞLA</b>	41. Yığma Yapının Cinsi							
RUHSAT EKİ PROJELER		FENNİ MESPÜLÜN (TUS)							
42. Mimari Proje <b>11-06-1993</b>	43. Elektrik Proje	44. Sıhhi Proje	45. Tesisat Projesi	46. Adı Soyadı <b>YUKSEL ÖZALP</b>	47. Adresi <b>NECATİPÖY CAD. NO 84 KARAKÖY - İST.</b>	48. Taahhüdü	49. İmzası		
50. Doğru Toplamı	51. Kazı Toplamı	52. Harcı Çıkacak Kazı Toplamı	53. Kurum Sicil No <b>582</b>	54. Oda Sicil No <b>001538</b>					
55. Harcı Çıkacak Kazı Toplamının Dökülmüşü Yer									
RUHSATLA İLGİLİ MUHTELİF GELİRLER									
56. Gelirin Mahiyeti	57. Makbuz Tarihi <b>3.2.1993</b>	58. Makbuz No <b>1/94</b>	59. Tutarı (TL.) <b>575.106.000.-</b>	60. Açıklama <b>4. ADET A3 TİPİ APARTMAN</b>	61. Otopark Harcı	62. Trafik Komisyonunun gün ve ... Sayılı Kararı gereğince parselden otopark milyarı karşılığında otopark bedeli tahsil edilmiştir.			
Toplam			<b>575.106.000.-</b>						
63. Sayılı İmar Kanununun 21, 22, 23 ve 25 no maddelerinde göre işlemleri tamamlanmış olup, yapının Fenni Sorumluluğunu alan Fen adamının da imzası alınarak YAPI RUHSATI verilmiştir.									
64. Onaylayanın Adı Soyadı, Ünvanı, İmzası <b>AYŞEGÜL TÜRKER İng. Müh.</b>	65. Kontrol Edenin Adı Soyadı, Ünvanı, İmzası 	66. Onaylayanın Adı Soyadı, Ünvanı, İmzası, Mühürü 							

YAPI KULLANMA İZİN BELGESİ															
1. Başvuru veren kurumun (il, ilçe) adı		Kod	2. Belgenin tarihi		3. Belgenin numarası		4. Belgenin veriliş maksadı		Kod						
B. Çekmece Belediyesi			28.02.1997		1997/107		Yapının Tamamı								
5. Mahalle, caddesi/sokak, diğer no.															
Akcağaç															
6. Parsel No		7. Ada No		8. Parsel No		9. İmar durumu tarihi		10. İmar durumu numarası							
2		100		1		21.12.1992		2543							
11. Tapu tescil belgesi veren kurum			12. Tapu tescil belgesi tarihi			14. Yürürlük tarihi			Kod						
B. Çekmece Tapu Sicil Müdürlüğü			21.12.1994			Fen-Çevre									
13. Tapu tescil belgesi No			15. Yıkılma tarihi			Kod			16. Esas yapı ruhsatının tarihi ve numarası						
18-1722			20.01.1997						11.06.1993 6518						
YAPI SAHİBİNİN						YAPI MÜTEAHHİDİNİN									
18. Adı soyadı / ünvanı				Kod		22. Adı soyadı / ünvanı				Kod					
A. Metin HAYIROĞLU						Aynı									
19. Bağlı olduğu vergi dairesi				20. Vergi Dairesi sicil numarası		24. Bağlı olduğu vergi dairesi				25. Vergi dairesi sicil numarası					
B. Çekmece				05 90006036		Aynı				Aynı					
26. Adresi						27. Kurum sicil numarası									
Kuvvalim Kızı Cad. No: 113-115 Ortaköy İST.						Aynı									
27. Yapının her bir ünitesinin kullanma amacı		Kod	28. Ünite sayısı	Kod	29. Yüzölçümü (m <sup>2</sup> )	Kod	30. Yıkılma seviyesi altında kat sayısı	31. Yıkılma seviyesi üstünde kat sayısı	32. Toplam kat sayısı	Kod	33. Yapının yüksekliği	34. 1 m <sup>2</sup> arsanın maliyeti	Kod	35. Yapının sınıfı	36. Yapının grubu
Daire (20x5) Ortak mahall			100		171		18	4	18+4		1250	29.785.140		IV	B
Toplam			100		1970										
37. Yapının toplam maliyeti kıymetli (arsa hariç)				38. Alt olduğu yıl		39. Yapının arsa değeri		40. Toplam maliyet (arsa dahil)							
587.065.109.400				1997											
41. İskanetin sınıfı				42. İskanetin olduğu maddesi				Kod	43. Yığılma yapının sınıfı						
B. A.K				Tupla											
44. Yapı ile ilgili özellikler															
<input checked="" type="checkbox"/> Elektrik <input type="checkbox"/> Hava gazı <input checked="" type="checkbox"/> Doğal gaz <input type="checkbox"/> Kalorifer <input checked="" type="checkbox"/> Şehir suyu <input type="checkbox"/> Sıcak su <input checked="" type="checkbox"/> Kanalizasyon <input type="checkbox"/> Foseptik <input type="checkbox"/> Asansör <input type="checkbox"/> Diğer															
45. Yapı kullanma izin belgesi verilen bölümler ile ilgili açıklama															
5 Adet ASTİFA apartman bloku için verilmektedir. (100 Adet Apartman Dairesi için)															
46. Katlarla ilgili özellikler										47. Dairelerinin özellikleri					
Koruma sınıfı										Daire sayısı					
Koruma sınıfı										Mutfak					
Koruma sınıfı										Banyo					
Koruma sınıfı										Hala (wc)					
Koruma sınıfı										Parke					
Koruma sınıfı										olan					
Koruma sınıfı										gimyanan					
Koruma sınıfı										Toplam					
Koruma sınıfı										1970					
48. Bu belge tarihi ve numarası yazılı Yapı Ruhsatı ile yapılan özellikler belirtilen yapının Ruhsat ve eklerine uygun olduğu ve kullanıldığında fen bakımından mahzur görülmeyeceğinden, 2194 sayılı İmar Kanununun 30'uncu maddesi gereğince "YAPI KULLANMA İZİN BELGESİ" verilmiştir.															
BINA MAHALLİNİ TETKİK EDEN TEKNİK GÖREVLİLER															
49. Adı soyadı, ünvanı, imzası, tarih				50. Adı soyadı, ünvanı, imzası, tarih											
ERO. KADIROĞLU				A. Metin HAYIROĞLU											
09 Eylül 1997				09 Eylül 1997											
BELGENİN ONAY BÖLÜMÜ															
51. Onaylayanın adı, soyadı, ünvanı, imzası								52. Onaylayanın adı, soyadı, ünvanı, imzası, tarih							
S. ARSLAN								S. ARSLAN							

YAPININ		Sahibi							
		Kullanım amacı		Konut					
ARSANIN									
belediyesi	ilçesi	mahallesi	sokağı	pafta	ada	parşel	imar durumu no		
Istanbul	B.Çekmece	Çakmaklı	Aksaburççe	2	180	1			
mimarlık hizmet	statik hizmet	maliyet grubu	kat adedi	alanı m <sup>2</sup>	inşaat süresi	tasiyıcı sistem	en büyük açıklık	en büyük kat. yuk.	hareketli yuk.
						B.ARME			
ÖLÇEK		MİMARİ PROJE		1/50					
		STATİK PROJE		1/50 1/20					
YAPININ İSİMİ				YAPININ CİNSİ(nevi)					
ilçesi	Büyükçekmece			KİTİPİ APARTTAN					
mahallesi	Çakmaklı								
sokağı	Aksaburççe								
pafta	2								
ada	180								
parşel	1								
yukarıda belirtilen yerde yapılmak istenen mahiyeti inşaatı ait projenin ..... günü ..... sayılı imar durumuna göre imar kanunu ve ilgili mevzuata göre tetkik olunarak tarafımdan tastik olunmuştur									
BÜYÜKÇEKMECE BELEDİYESİ İMAR ve PLANLAMA MÜD.									
				mimari projeyi kontrol ve tastik edenin adı, soyadı, imzası (mühürü)					
RAPORTOR				RUHSAT BÜROSU ŞEFİ					

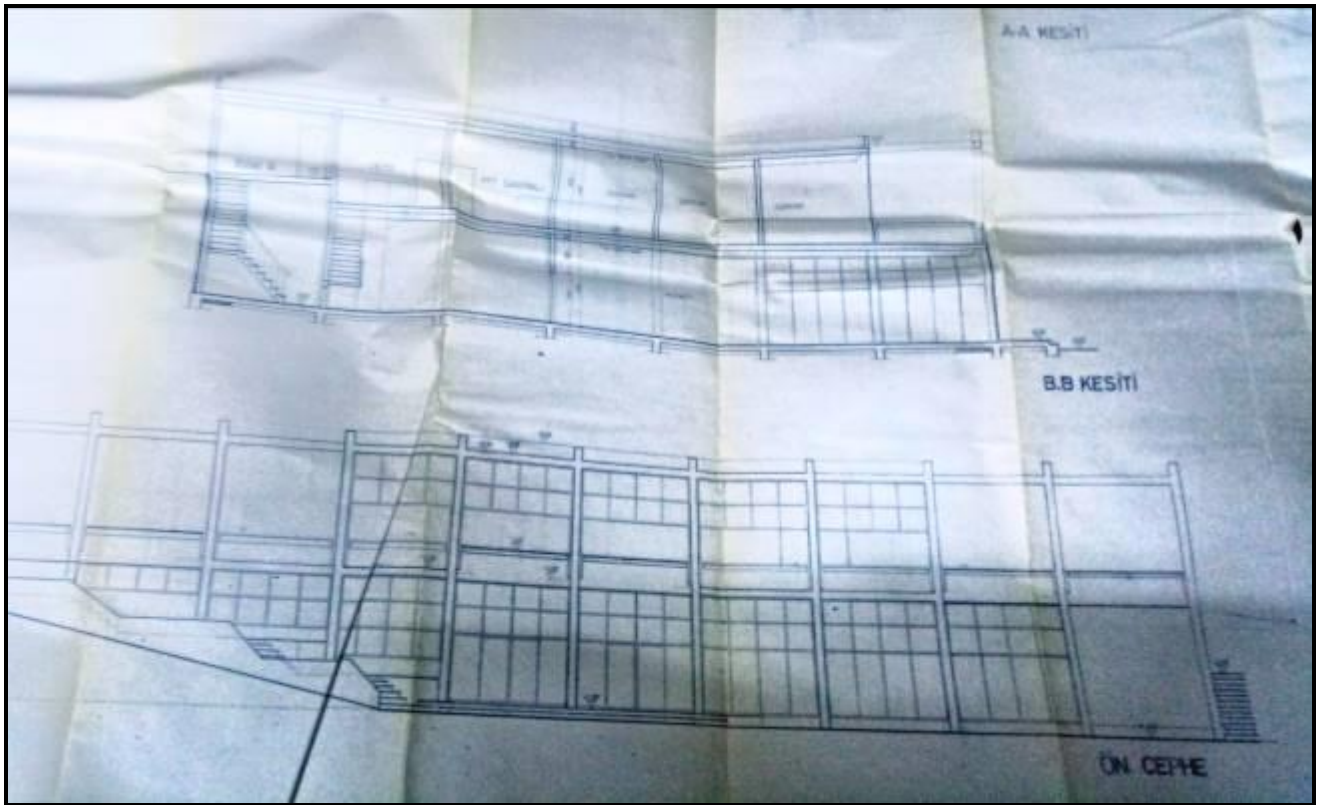
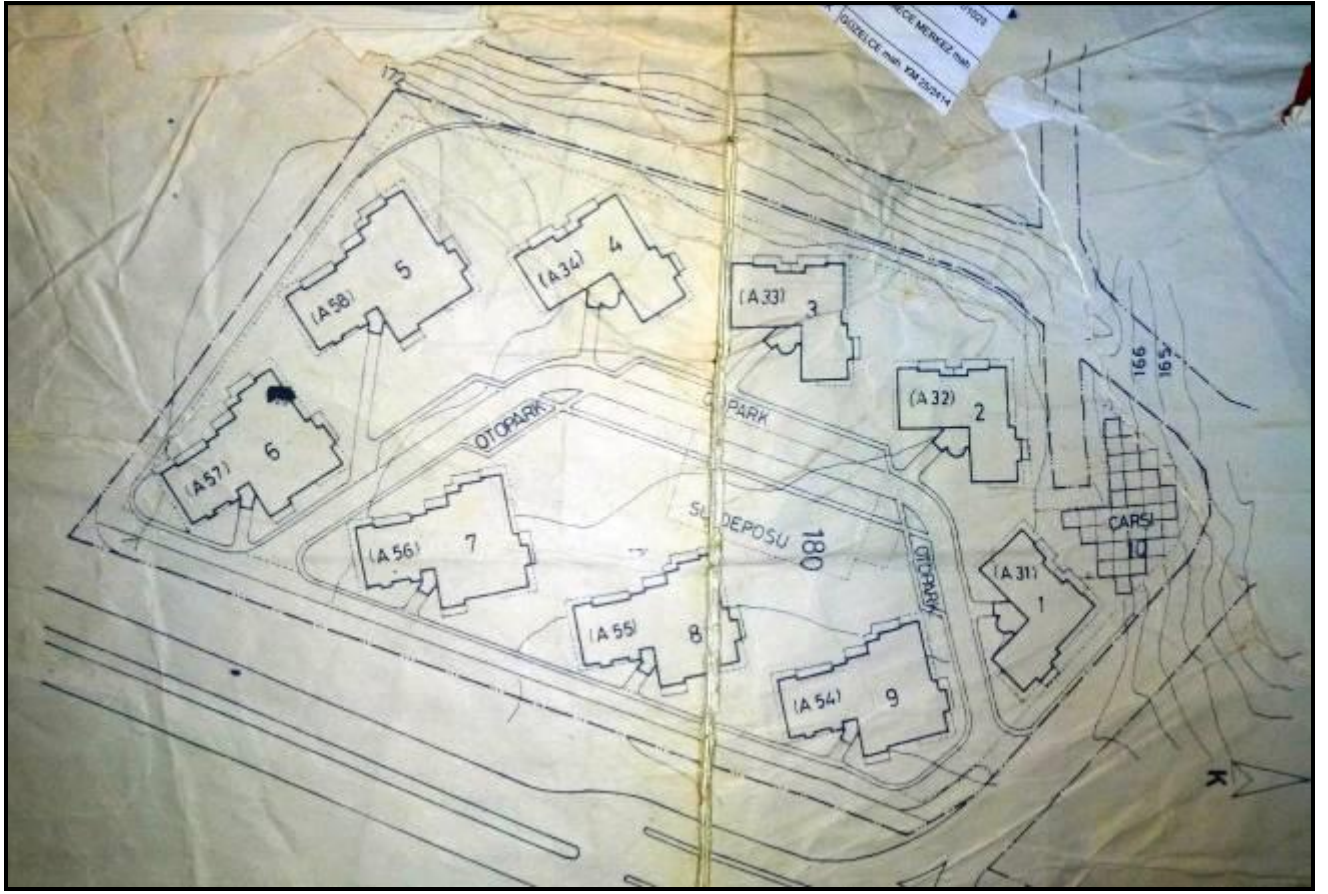



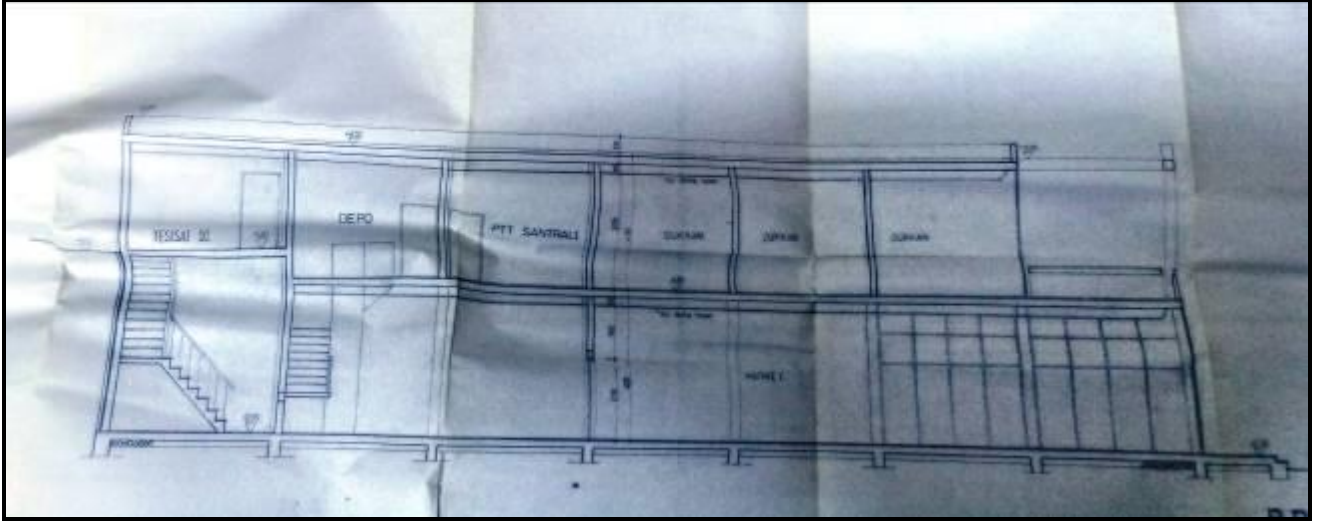

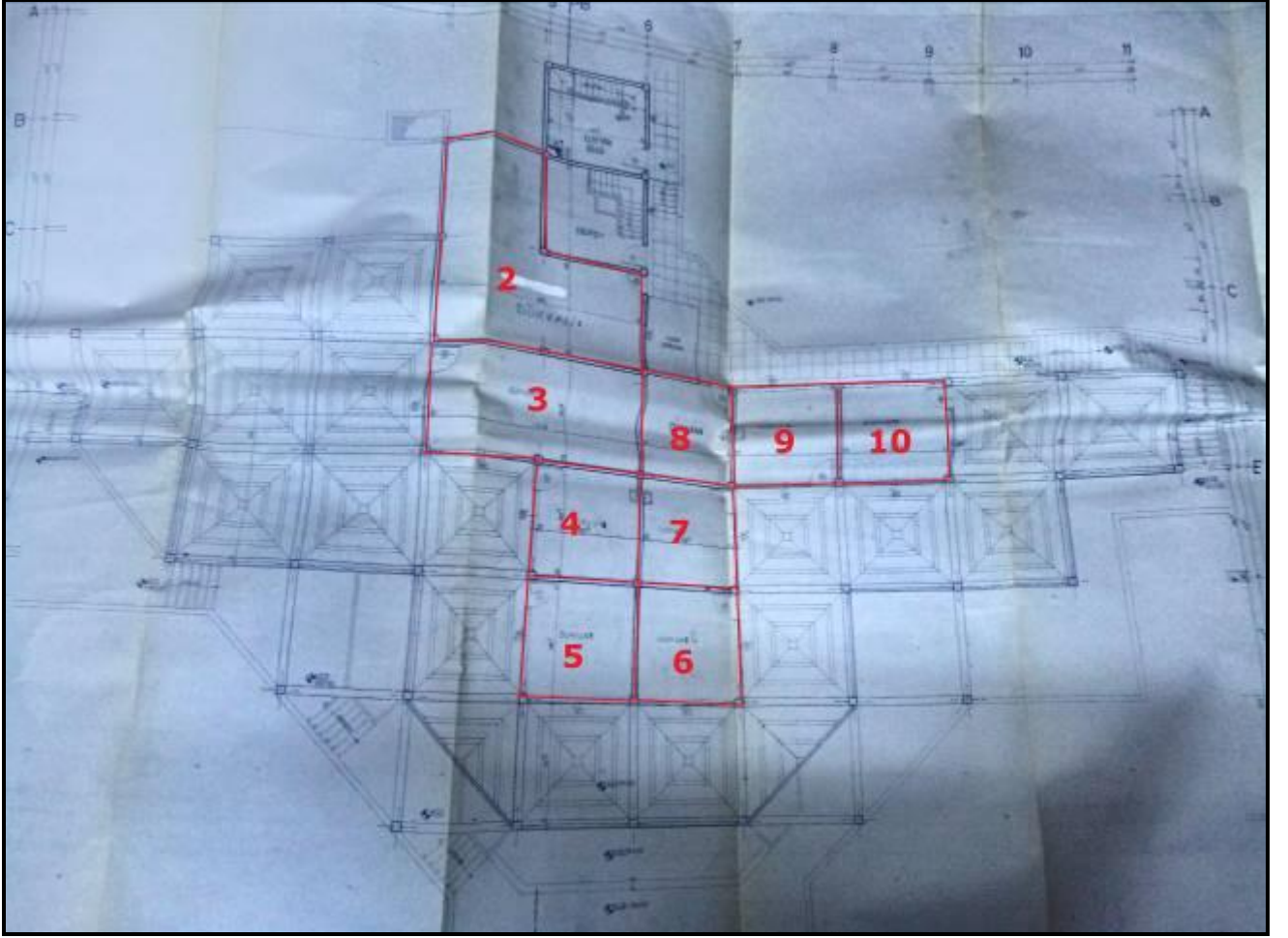







## TAPU SURETLERİ

ANA GAYRİMENKULÜN	İli	İSTANBUL		<b>Türkiye Cumhuriyeti</b>  <b>TAPU SENEDİ</b>		Fotoğraf			
	İlçesi	BÜYÜKÇEKMECE							
	Mahallesi	AKÇABURGAZ							
	Köyü								
	Sokağı								
	Mevkii	ÇAKMAKTARLA SIRTKOYA							
Pafta No.	Ada No.	Parsel No.	Niteliği			Yüzölçümü			
2	180	1	MARKET BİNASI BEŞ ADET A BEŞ TİPİ VE DÖRT ADET A ÜÇ TİPİ APARTMAN BLOKU			ha	m <sup>2</sup>	dm <sup>2</sup>	
Sınırı	Planındadır					Zemin Sistem No : 20081035			
KAT MÜLKİYETİ <input type="checkbox"/>			KAT İRTİFAKI <input type="checkbox"/>			DEVRE MÜLK <input type="checkbox"/>			
Satış Bedeli		Niteliği		Arsa Payı	Blok No.	Kat No.	Bağımsız Blm. No.		
4.019.145,00		DÜKKAN DEPO WC BODRUM		458/17304	10	ZEMİN	1		
BAĞIMSIZ BÖLÜM	Tamamı ALSİM ALARKO SANAYİ TESİSLERİ VE TİCARET A.Ş. adına kayıtlı iken ALARKO GAYRİMENKUL YATIRIM ORTAKLIĞI ANONİM ŞİRKETİ adına Satış işleminden. YÖN.PLANI :YÖNETİM PLANI:02/01/1996								
	Edinme Sebebi								
	Sahibi	ALARKO GAYRİMENKUL YATIRIM ORTAKLIĞI ANONİM ŞİRKETİ Tam							
Geldisi		Yevmiye No.	Cilt No.	Sahife No.	Sıra No.	Tarihi	Gittisi		
Cilt No.		28233	3	10		27/12/2013	Cilt No.		
Sahife No.		 Sicil Müdürlüğü Keziban AKCAOĞLU Yetkili Müdür Yardımcısı					Sahife No.		
Sıra No.							Sıra No.		
Tarih							Tarih		
NOT: * Müktefin gayri ayni ipotekle ipotekli tapu işlemlerine mahsusat edilmiştir. ** Tabii Kanunu Hükümlerine göre işlemler Tapu Sicil Müdürlüğüne bildirilecektir.									
D.M.O Basım İşl. Md.			Döner Sermaye İşletmesi tarafından basılmıştır.			Stok No 199			

ANA GAYRİMENKULÜN	İli	İSTANBUL		Türkiye Cumhuriyeti		Fotoğraf	
	İlçesi	BÜYÜKÇEKMECE					
	Mahallesi	AKÇABURGAZ					
	Köyü						
	Sokağı						
	Mevkii	CAKMAKTARLA SIRTKOYA		TAPU SENEDİ		Yüzölçümü	
	Pafta No.	Ada No.	Parsel No.				
2		180	1	MARKET BİNASI BEŞ ADET A BEŞ TİPİ VE DÖRT ADET A ÜÇ TİPİ APARTMAN BLOKU	24	935,00	m <sup>2</sup>
Sınırı	Planındadır				Zemin Sistem No : 20081036		
KAT MÜLKİYETİ <input checked="" type="checkbox"/>		KAT İRTİFAKI <input type="checkbox"/>		DEVRE MÜLK <input type="checkbox"/>			
Satış Bedeli		Niteliği		Arsa Payı	Blok No.	Kat No.	Bağımsız Blm. No.
369.442,00		DÜKKAN		42/17304	10	ZEMİN	2
BAĞIMSIZ BÖLÜM	Edinme Sebebi						
	Tamamı ALSİM ALARKO SANAYİ TESİSLERİ VE TİCARET A.Ş. adına kayıtlı iken ALARKO GAYRİMENKUL YATIRIM ORTAKLIĞI ANONİM ŞİRKETİ adına Satış işleminden. YÖN.PLANI :YÖNETİM PLANI:02/01/1996						
	Sahibi						
ALARKO GAYRİMENKUL YATIRIM ORTAKLIĞI ANONİM ŞİRKETİ Tam							
Geldisi	Yevmiye No.	Cilt No.	Sahife No.	Sıra No.	Tarihi	Gittisi	
Cilt No.	2233	5	111		27/12/2013	Cilt No.	
Sahife No.						Sahife No.	
Sıra No.						Sıra No.	
Tarih						Tarih	
<small>NOT : * Mülkiyet hakkı ayrılmadıkça her satış için tapu kütüphanesine girilerek tescil edilmiştir. ** Tebliği Kanunu Hükmünde Görevlendirilmiş Adres Değişikliği Tapu Stof Müdürlüğüne bildirilmiştir.</small>							
D.M.O Basım İşl. Md.		Döner Sermaye İşletmesi tarafından bastırılmıştır.			Stok No 199		

ANA GAYRİMENKULÜN	İli	İSTANBUL		<p><b>Türkiye Cumhuriyeti</b></p>  <p><b>TAPU SENEDİ</b></p>		Fotoğraf	
	İlçesi	BÜYÜKÇEKMECE					
	Mahallesi	AKÇABURGAZ					
	Köyü						
	Sokağı						
	Mevkii	ÇAKMAKTARLA SIRT KOYA					
Pafta No.	Ada No.	Parsel No.	Niteliği	Yüzölçümü			
2	180	1	MARKET BİNASI BEŞ ADET A BEŞ TİPİ VE DÖRT ADET A ÜÇ TİPİ APARTMAN BLOKU	ha	m <sup>2</sup>	dm <sup>2</sup>	
Sınırı	Planındadır		Zemin Sistem No : 20081037				
KAT MÜLKİYETİ <input checked="" type="checkbox"/>		KAT İRTİFAKI <input type="checkbox"/>		DEVRE MÜLK <input type="checkbox"/>			
Satış Bedeli		Niteliği		Arsa Payı	Blok No.	Kat No.	Bağımsız Blm. No.
241.509,00		DÜKKAN		27/17304	10	ZEMİN	3
BAĞIMSIZ BÖLÜM	Tamamı ALSİM ALARKO SANAYİ TESİSLERİ VE TİCARET A.Ş. adına kayıtlı iken ALARKO GAYRİMENKUL YATIRIM ORTAKLIĞI ANONİM ŞİRKETİ adına Satış işleminden. YÖN.PLANI :YÖNETİM PLANI:02/01/1996						
	Edinme Sebebi						
	Sahibi	ALARKO GAYRİMENKUL YATIRIM ORTAKLIĞI ANONİM ŞİRKETİ Tam					
Geldisi	Yevmiye No.	Cilt No.	Sahife No.	Sıra No.	Tarihi	Gittisi	
Cilt No.	8233	8	712		27/12/2013	Cilt No.	
Sahife No.	<p>Siciline Uygundur. Kezihin AKCADEĞİLİ Yetkili Müdür Yardımcısı</p> 					Sahife No.	
Sıra No.						Sıra No.	
Tarih						Tarih	
<p>NOT : *Mülkün gayri aylık hakları için tapu kaydına mütacaat edilmiştir. **Tebliğ Kanunu Hükümlerine göre 2005 yılında ilgili Tapu Sicil Müdürlüğüne bildirilmiştir.</p>							
D.M.O Basım İşl. Md.		Döner Sermaye İşletmesi tarafından basılmıştır.				Stok No 199	

ANA GAYRİMENKULÜN							
İli	İSTANBUL		<b>Türkiye Cumhuriyeti</b>  <b>TAPU SENEDİ</b>		Fotoğraf		
İlçesi	BÜYÜKÇEKMECE						
Mahallesi	AKÇABURGAZ						
Köyü							
Sokağı							
Mevkii	ÇAKMAKTARLA SIRTKOYA						
Pafta No.	Ada No.	Parsel No.	Niteliği		Yüzölçümü		
					ha	m²	dm²
2	180	1	MARKET BİNASI BEŞ ADET A BEŞ TİPİ VE DÖRT ADET A ÜÇ TİPİ APARTMAN BLOKU		24	935,00	m2
Sınırı	Planındadır				Zemin Sistem No : 20081038		
KAT MÜLKİYETİ <input checked="" type="checkbox"/>		KAT İRTİFAKI <input type="checkbox"/>		DEVRE MÜLK <input type="checkbox"/>			
Satış Bedeli		Niteliği		Arsa Payı	Blok No.	Kat No.	Bağımsız Blm. No.
128.088,00		DÜKKAN		14/17304	10	ZEMİN	4
Edinme Sebebi							
Tamamı ALSİM ALARKO SANAYİ TESİSLERİ VE TİCARET A.Ş. adını kayıtlı iken ALARKO GAYRİMENKUL YATIRIM ORTAKLIĞI ANONİM ŞİRKETİ adına Satış işleminden. YÖN.PLANI :YÖNETİM PLANI:02/01/1996							
Sahibi				ALARKO GAYRİMENKUL YATIRIM ORTAKLIĞI ANONİM ŞİRKETİ Tam			
Geldisi		Yevmiye No.	Cilt No.	Sahife No.	Sıra No.	Tarihi	Gittisi
Cilt No.		82233	8	713		27/12/2013	Cilt No.
Sahife No.						Sahife No.	
Sıra No.						Sıra No.	
Tarih						Tarih	
NOT : * Mülkiyetin aynı hükmü taşıdığı tapu kaydına göre devredilmiştir. ** Tapu Kanunu Hükmüleri gereğince adres değişikliği ilgili Tapu Sicil Müdürlüğüne bildirilecektir.							
D.M.O Basım İşl. Md.		Döner Sermaye İşletmesi tarafından basılmıştır.				Stok No 199	

ANA GAYRİMENKULÜN	İli	İSTANBUL		Türkiye Cumhuriyeti		Fotoğraf	
	İlçesi	BÜYÜKÇEKMECE					
	Mahallesi	AKÇABURGAZ					
	Köyü						
	Sokağı						
	Mevkil	CAKMAKTARLA SIRTROYA		TAPU SENEDİ		Yüzölçümü	
	Pafta No.	Ada No.	Parsel No.				
2	180	1	MARKET BİNASI BEŞ ADET A BEŞ TİPİ VE DÖRT ADET A DÇ TİPİ APARTMAN BLOKLU			24.935,00 m <sup>2</sup>	
Sınırı	Planlıdır				Zemin Sistem No : 20081039		
KAT MÜLKİYETİ <input checked="" type="checkbox"/>		KAT İRTİFAKI <input type="checkbox"/>		DEVRE MÜLK <input type="checkbox"/>			
Satış Bedeli		Niteliği		Arsa Payı	Blok No.	Kat No.	Bağımsız Blm. No.
125.143,00		DÜKKAN		14/17304	10	ZEMİN	5
BAĞIMSIZ BÖLÜM	Edinme Sebebi	Tımarı ALSİM ALARKO SANAYİ TESİSLERİ VE TİCARET A.Ş. adına kayıtlı iken ALARKO GAYRİMENKUL YATIRIM ORTAKLIĞI ANONİM ŞİRKETİ adına Satış işleminden. YÖN.PLANI : YÖNETİM PLANI:02/01/1996					
	Sahibi	ALARKO GAYRİMENKUL YATIRIM ORTAKLIĞI ANONİM ŞİRKETİ Tam					
Geldisi		Yevmiye No.	Cilt No.	Sahife No.	Sıra No.	Tarihi	Gittisi
Cilt No.		8233	14			27/12/2013	Cilt No.
Sahife No.		Siciline Uygundur. Keziban AKÇABURGAZ Yetkili Müdür Yardımcısı					Sahife No.
Sıra No.							Sıra No.
Tarih		NOT : * Mülkiyetin gayri resmi hakları ile çekilen tapu ve kat planı orijinaldir. ** Tabiiat Kanunu hükümleri gereğince adres değişikliği için Tapu Sicil Müdürlüğüne bildirilmelidir.					Tarih



D.M.O Basım İşl. Md. Döner Sermaye İşletmesi tarafından basılmıştır.      Stok No 199

ANA GAYRİMENKULÜN	İli	İSTANBUL		Türkiye Cumhuriyeti		Fotoğraf		
	İlçesi	BÜYÜKÇEKMECE						
	Mahallesi	AKÇABURGAZ						
	Köyü							
	Sokağı							
	Mevkii	ÇAKMAKTARLA SIRTROYA		TAPU SENEDİ				
	Pafta No.	Ada No.	Parsel No.				Niteliği	Yüzölçümü
	180	1	MARKET BİNASI BEŞ ADET A BEŞ TİPİ VE DÖRT ADET A ÜÇ TİPİ APARTMAN BLOKU	ha	m <sup>2</sup>	dm <sup>2</sup>		
Sınırı	Planındadır		Zemin Sistem No : 20081040					
KAT MÜLKİYETİ <input checked="" type="checkbox"/>		KAT İRTİFAKI <input type="checkbox"/>		DEVRE MÜLK <input type="checkbox"/>				
Satış Bedeli		Niteliği		Arsa Payı	Blok No.	Kat No.	Bağımsız Blm. No.	
122.129,00		DÜKKAN		14/17304	10	ZEMİN	6	
BAĞIMSIZ BÖLÜM	Tamamı ALSİM ALARKO SANAYİ TESİSLERİ VE TİCARET A.Ş. adına kayıtlı iken ALARKO GAYRİMENKUL YATIRIM ORTAKLIĞI ANONİM ŞİRKETİ adına Satış işleminden. YÖN. PLANI :YÖNETİM PLANI:02/01/1996							
	Edinme Sebebi							
Sahibi	ALARKO GAYRİMENKUL YATIRIM ORTAKLIĞI ANONİM ŞİRKETİ Tam							
Geldisi	Yevmiye No.	Cilt No.	Sahife No.	Sıra No.	Tarihi	Gittisi		
Cilt No.	8233	715			27/12/2013	Cilt No.		
Sahife No.						Sahife No.		
Sıra No.						Sıra No.		
Tarih						Tarih		
<small>NOT : * Mülklerin gayrimenkul hakları için tapu kütüphanesine kayıt edilmiştir. ** Tebliğat Kanunu Hükümlerini gereğince adları değiştirilmiştir. Tapu Sicil Müdürlüğüne bildirilmiştir.</small>								
D.M.O Basım İşl. Md.		Döner Sermaye İşletmesi tarafından bastırılmıştır.				Stok No 199		





ANA GAYRİMENKULÜN		İli		Türkiye Cumhuriyeti		Fotoğraf	
İlçesi		İSTANBUL		Türkiye Cumhuriyeti			
Mahallesi		BÜYÜKÇEKMECE		Türkiye Cumhuriyeti			
Köyü		AKÇABURGAZ		Türkiye Cumhuriyeti			
Sokağı				Türkiye Cumhuriyeti			
Mevkii		ÇAKMAKTARLA SIRTKOYA		Türkiye Cumhuriyeti			
Pafta No.		Ada No.		Parsel No.		Yüzölçümü	
2		180		1		ha m² dm²	
Sınırı		Planındadır		MARKET BİNASI BEŞ ADET A BEŞ TİPİ VE DÖRT ADET A.ÖÇ TİPLİ APARTMAN BLOKU		24.935,00 m2	
KAT MÜLKİYETİ		KAT İRTİFAKI		DEVRE MÜLK		Zemin Sistem No : 20081041	
Satış Bedeli		Niteliği		Arsa Payı		Bağımsız Bim. No.	
122.129,00		DÜKKAN		14/17304		7	
Edinme Sebebi		Tümünü ALSİM ALARKO SANAYİ TESİSLERİ VE TİCARET A.Ş. adına kayıtlı iken ALARKO GAYRİMENKUL YATIRIM ORTAKLIĞI ANONİM ŞİRKETİ adına Satış işleminden. YÖN.PLANI :YÖNETİM PLANI:02/01/1996		Blok No.		Kat No.	
Sahibi		ALARKO GAYRİMENKUL YATIRIM ORTAKLIĞI ANONİM ŞİRKETİ Tam		10		ZEMİN	
Geldisi		Yevmiye No.		Cilt No.		Sıra No.	
Cilt No.		8233		8		16	
Sahife No.		Tarihi		27/12/2013		Gittisi	
Sıra No.		Cilt No.					
Tarih		Sahife No.					
		Sıra No.					
		Tarih					
		NOT: * Mülkiyet girip ayrı haklar ile girip için tapu kütüğüne müracaat edilmelidir. ** Tebliğat Kanunu Hükümlerini gereğince adres değişikliği için Tapu Sicil Müdürlüğüne bildirilecektir.					

D.M.O Basım İşl. Md. Döner Sermaye İşlemleri İdarından bastırılmıştır. Stok No 199

ANA GAYRİMENKULÜN		İli	İSTANBUL		Türkiye Cumhuriyeti  <b>TAPU SENEDİ</b>		Fotoğraf				
		İlçesi	BÜYÜKÇEKMECE								
		Mahallesi	AKÇABURGAZ								
		Köyü									
		Sokağı									
		Mevkii	CAKMAKTARLAR SIRTKOYA								
Pafta No.		Ada No.	Parsel No.	Niteliği		Yüzölçümü					
2		180	1	MARKET BİNASI BEŞ ADET A BEŞ TİPİ VE DÖRT ADET A ÖÇ TİPİ APARTMAN BLOKU		ha	m <sup>2</sup>	dm <sup>2</sup>			
Sınır		Planındadır				Zemin Sistem No : 20081042					
KAT MÜLKİYETİ		<input checked="" type="checkbox"/>		KAT İRTİFAKI		<input type="checkbox"/>		DEVRE MÜLK		<input type="checkbox"/>	
Satış Bedeli		122.129,00		Niteliği		DÜKKAN		Arsa Payı		14/17304	
Blok No.		10		Kat No.		ZEMİN		Bağımsız Blm. No.		8	
Edinme Sebebi		Tamamı ALSİM ALARKO SANAYİ TESİSLERİ VE TİCARET A.Ş. adına kayıtlı iken ALARKO GAYRİMENKUL YATIRIM ORTAKLIĞI ANONİM ŞİRKETİ adına Satış işleminden. YÖN.PLANI :YÖNETİM PLANI:02/01/1996									
Sahibi		ALARKO GAYRİMENKUL YATIRIM ORTAKLIĞI ANONİM ŞİRKETİ Tam									
Geldisi		Yevmiye No.	Cilt No.	Sahife No.	Sıra No.	Tarihi	Gittisi				
Cilt No.		28233	8	117		27/12/2013	Cilt No.				
Sahife No.		Siciline Uygundur. Keziban AKÇAOĞLU Yetkili Müdür Yardımcısı 					Sahife No.				
Sıra No.							Sıra No.				
Tarih							Tarih				
							NOT: * Mülkiyetin gayri ayni hakları ile beraber için tapu kaydına müracaat edilmelidir. ** Tebliği Kanunu Hükümlerini gereğince adres değişikliği için Tapu Sicil Müdürlüğüne bildirilmelidir.				
D.M.O Basım İşl. Md.		Döner Sermaye İşletmesi tarafından basılmıştır.					Stok No		199		

ANA GAYRİMENKULÜN	İli	İSTANBUL		<b>Türkiye Cumhuriyeti</b>  <b>TAPU SENEDİ</b>		Fotoğraf		
	İlçesi	BÜYÜKÇEKMECE						
	Mahallesi	AKÇABURGAZ						
	Köyü							
	Sokağı							
	Mevkii	ÇAKMAKTARLA SIRTROYA						
	Pafta No.	Ada No.	Parsel No.	Niteliği	Yüzölçümü			
	180	1	MARKET BİNASI BEŞ ADET A BEŞ TIPI VE DÖRT ADET A ÜÇ TIPI APARTMAN BLOKU	ha	m <sup>2</sup>	dm <sup>2</sup>		
				24	935,00	m2		
Sınırı	Planındadır		Zemin Sistem No : 20081043					
KAT MÜLKİYETİ <input checked="" type="checkbox"/>		KAT İRTİFAKI <input type="checkbox"/>		DEVRE MÜLK <input type="checkbox"/>				
Satış Bedeli		Niteliği		Arsa Payı	Blok No.	Kat No.	Bağımsız Blm. No.	
125,143,00		DÜKKAN		14/17304	10	ZEMİN	9	
BAĞIMSIZ BÖLÜM	Edinme Sebebi	Tümünü ALSİM ALARKO SANAYİ TESİSLERİ VE TİCARET A.Ş. adına kayıtlı iken ALARKO GAYRİMENKUL YATIRIM ORTAKLIĞI ANONİM ŞİRKETİ adına Satış işleminden. YÖN.PLANI : YÖNETİM PLANI:02/01/1996						
	Sahibi	ALARKO GAYRİMENKUL YATIRIM ORTAKLIĞI ANONİM ŞİRKETİ Tam						
Geldisi	Yevmiye No.	Cilt No.	Sahife No.	Sıra No.	Tarihi	Gittisi		
Cilt No.	28233	8	718		27/12/2013	Cilt No.		
Sahife No.	Siciline Uygundur. Keziban AKÇADÖĞÜ Yetkili Müdür Yardımcısı					Sahife No.		
Sıra No.	NOT : * Mülkiyetle ilgili haklar ile ilgili için tapu idaresine başvurulmalıdır. ** Tebliğat Kanunu hükümlerini gereğince adres değişikliği için Tapu Sicil Müdürlüğüne bildirilecektir.					Sıra No.		
Tarih						Tarih		

D.M.O Basım İşl. Md. Döner Sermaye İşletmesi tarafından bastırılmıştır.     Stok No 199

ANA GAYRİMENKULÜN		İli		Türkiye Cumhuriyeti		Fotoğraf								
		İSTANBUL												
		İlçesi BÜYÜKÇEKMECE												
		Mahallesi AKÇABURGAZ												
		Köyü												
		Sokağı												
		Mevki		CAKMAKTARLA SIRTKOYA										
		Pafta No.	Ada No.	Parsel No.	Niteliği	Yüzölçümü								
						ha	m <sup>2</sup>							
2			180	1	MARKET BİNASI BEŞ ADET A BEŞ TİPİ VE DÖRT ADET A ÜÇ TİPİ APARTMAN BLOKLU	24.935,00	m <sup>2</sup>							
		Sınırı	Panımdadır		Zemin Sistem No : 20081044									
		KAT MÜLKİYETİ <input checked="" type="checkbox"/>		KAT İRTİFAKI <input type="checkbox"/>		DEVRE MÜLK <input type="checkbox"/>								
		Satış Bedeli	Niteliği		Arsa Payı	Blok No.	Kat No.	Bağımsız Blm. No.						
		125.143,00	DÜKKAN		14/17304	10	ZEMİN	10						
BAĞIMSIZ BÖLÜM		Tamamı ALSİM ALARKO SANAYİ TESİSLERİ VE TİCARET A.Ş. adına kayıtlı iken ALARKO GAYRİMENKUL YATIRIM ORTAKLIĞI ANONİM ŞİRKETİ adına Satış İşleminde. YÖN.PLANI : YÖNETİM PLANI:02/01/1996												
		Edinme Sebebi												
		Sahibi	ALARKO GAYRİMENKUL YATIRIM ORTAKLIĞI ANONİM ŞİRKETİ		Tam									
		Geldisi	Yevmiye No.	Cilt No.	Sahife No.	Sıra No.	Tarihi	Gittisi						
		Cilt No.	8233	8	719		27/12/2013	Cilt No.						
		Sahife No.						Sahife No.						
		Sıra No.						Tarih		Sıra No.				
		Tarih						NOT : * Müktefiin gayri ayni haklar ile zeminin ilgili kısımlarına müracaat edilmiştir. ** Belirli Kanun Hükmünde Gayri Menkul Değerleme Kurumunun Tapu Sicil Müdürlüğüne bildirilmiştir.					Tarih	
D.M.O Basım İkt. Md.		Döner Sermaye İşletmesi tarafından bastırılmıştır.					Stok No 199							

**TAPU KAYIT ÖRNEĞİ**

Kayıtlı Alan: SYÜP SAMAN	MakbuzNo: 013117342547	DokümanNo: 20171106001225	Tarih: 12/6/2017 11:46:32 AM
			BaşvuruNo: 34254
<b>Taşınmaz Tipi:</b>	Bağımsız Bölüm	<b>Ada/Parsel:</b>	180/1
<b>Taşınmaz ID:</b>	20081035	<b>AT Yüzölçümü (m2):</b>	24935,00
<b>İl/İlçe</b>	İSTANBUL/BOYÜÇKEMECE	<b>Taşınmaz Nitelik:</b>	DÜKKAN DEPO WC BODRUM
<b>Kurum Adı:</b>	Büyükkemece TM	<b>Blok/Kat/Giriş/BBNo:</b>	10/ZEMİN/1/1
<b>Mahalle/Köy Adı:</b>	ARCABURGAZ M	<b>Bağımsız Bölüm Tipi:</b>	Kat/Mülkiyeti
<b>Mevki:</b>	CARMAKÇIYI SIRTÖYÜLTİ BALDIRAN	<b>Arsa Pay/Payda</b>	458/17304
<b>Çilt/Sayfa No:</b>	8 /710	<b>Ana Taşınmaz Nitelik</b>	MARKET BİNASI BES ADET A BES TİPİ VE DÖRT ADET A UÇ TİPİ APARTMAN BLOKÜ
<b>Kayıt Durum:</b>	Aktif	<b>Ana Taşınmaz Çilt/Sayfa No</b>	18 /1772

**TAŞINMAZA AİT ŞERH BEYAN İRTİFAK BİLGİLERİ**

Ş/B/İ	Açıklama	Malik/Lehtar	Tesis Kurum Tarih-Yevmiye	Terkın Sebabi-Tarih-Yevmiye
İrtifak	BU PARSEL ÜZERİNDE A İLE GÖSTERİLEN 1028M <sup>2</sup> LİK SU DEPOSU B İLE GÖSTERİLEN 249 M <sup>2</sup> LİK BORU YOLU C İLE GÖSTERİLEN 6 M <sup>2</sup> LİK DOĞALGAZ VANASI BU PARSEL ALEYHİNE 166 İLA 173, 175 İLA 179, 181 İLA 190, 192, 193, 194, 196, 197, 198, 199 ADA 1 PARSELLER VE 191 ADA 5 PARSEL LEHİNE İRTİFAK HAKKI 29/03/1995 YEV:3857	-	Büyükkemece TM 29/03/1995 - 3857	-
İrtifak	179 ADA 1 PARSEL DE D İLE GÖSTERİLEN 6 M <sup>2</sup> DOĞALGAZ VANASI BU PARSEL LEHİNE 179 ADA 1 PARSEL ALEYHİNE İRTİFAK HAKKI 29/03/1995 YEV:3857	-	Büyükkemece TM 29/03/1995 - 3857	-
İrtifak	182 ADA 1 PARSELDE E İLE GÖSTERİLEN 98M <sup>2</sup> SU DEPOSU BU PARSEL LEHİNE 182 ADA 1 PARSEL ALEYHİNE İRTİFAK HAKKI	-	Büyükkemece TM 29/03/1995 - 3857	-
İrtifak	187 ADA 1 PARSEL DE F İLE GÖSTERİLEN 134 M <sup>2</sup> LİK SU DEPOSU BU PARSEL LEHİNE 187 ADA 1 PARSEL ALEYHİNE İRTİFAK HAKKI 29/03/1995 YEV:3857	-	Büyükkemece TM 29/03/1995 - 3857	-
İrtifak	199 ADA 1 PARSELDE G İLE GÖSTERİLEN 107 M <sup>2</sup> LİK SU DEPOSU BU PARSEL LEHİNE 199 ADA 1 PARSEL ALEYHİNE İRTİFAK HAKKI 29/03/1995 YEV:3857	-	Büyükkemece TM 29/03/1995 - 3857	-
İrtifak	İSKI LEHİNE 705,00 M <sup>2</sup> LİK KISMINDA İRTİFAK HAKKI VARDIR.08/06/1998 4269	(SK:4758285) İSTANBUL SU VE KANALİZASYON İDARESİ (İSKİ) YEK:4810039491,	Büyükkemece TM 08/06/1998 - 4269	-
Beyan	YÖNETİM PLANI:02/01/1996	-	-	-
Beyan	1764 VE 1784 SAHİLELERDEKİ MAHALA66 İLA 172,173 İLA 194,195 İLA 199 ADA 1 PARSELLER VE 191 ADA 5 PARSELLERLE MÜŞTEREKTİR.31/05/1996 YEV:4271	-	Büyükkemece TM 31/05/1996 - 4271	-

Beyan	Yönetim Planı Değişikliği i TOPLU YARI YÖNETİM PLANI: 02/03/2012	-	Buyukçekmece TM 02/03/2012 - 4073	-
-------	---	---	---	---

**MÜLKİYET BİLGİLERİ**

(Hisse) Sistem No	Malik	El Birliği No	Hisse Pay/Payda	Metrekare	Edinme Sebebi- Tarih-Yevmiye	Terkin Sebebi- Tarih-Yevmiye
(H1) 256330998	(SN:6076823) ALARKO GAYRİMENKUL YATIRIM ORTAKLIĞI ANONİM ŞİRKETİ VKN:0510023040	-	1 / 1	-	Buyukçekmece TM Satış 27/12/2013 - 28233	-

Ş/B/İ	Açıklama	Malik/Lehtar	Kurum Tarih- Yevmiye	Kurum Terkin Sebebi- Tarih-Yevmiye
Serh	210000 TL bedel karşılığında kira sözleşmesi vardır. ( yıllık 30000 tl )	(SN:6860571) MİGROS TİCARET A.Ş. VKN:6220529513,	Buyukçekmece TM 19/08/2014 - 17989	-

**TAPU KAYIT ÖRNEĞİ**

Kayıtlı Alan: EYÜP SAMAN	MakbuzNo:101311/382604	DokümanNo:201/1206003307	Tarih:12/6/2017 2:46:46 PM
			BayyutNo:38260
<b>Taşınmaz Tipi:</b>	BağımsızBolum	<b>Ada/Parsel:</b>	190/1
<b>Taşınmaz ID:</b>	20081036	<b>AT Yüzölçümü(m2):</b>	24335,00
<b>İl/İlçe</b>	İSTANBUL/BÜYÜKÇEKMECE	<b>Taşınmaz Nitelik:</b>	DÜKKAN
<b>Kurum Adı:</b>	Büyükçekmece TM	<b>Blok/Kat/Giriş/BBNo:</b>	10/ZEMİN/72
<b>Mahalle/Köy Adı:</b>	AKGABURGAZ M	<b>Bağımsız Bölüm Tipi:</b>	KatMülkiyeti
<b>Mevki:</b>	ÇAMKARTARLA SIRTROYALTI BALDIRAN	<b>Arsa Pay/Payda</b>	42/17304
<b>Cilt/Sayfa No:</b>	8 /711	<b>Ana Taşınmaz Nitelik</b>	MARKET BİNASI BEŞ ADET A BES TİPİ VE DÖRT ADET A UÇ TİPİ APARTMAN BLOKU
<b>Kayıt Durumu:</b>	Aktif	<b>Ana Taşınmaz Cilt/Sayfa No</b>	18 /1772

**TAŞINMAZA AİT ŞERH BEYAN İRTİFAK BİLGİLERİ**

Ş/B/İ	Açıklama	Malik/Lehtar	Tesis Kurum Tarih-Yevmiye	Terkin Sebebi-Tarih-Yevmiye
İrtifak	BU PARSEL ÜZERİNDE A İLE GÖSTERİLEN 1029M <sup>2</sup> LİK SU DEPOSU B İLE GÖSTERİLEN 249 M <sup>2</sup> LİK BORU YOLU C İLE GÖSTERİLEN 6 M <sup>2</sup> LİK DOĞALGAZ VANASI BU PARSEL ALEYHİNE 166 İLA 173,175 İLA 179,181 İLA 190,192,193,194,196,197,198,199 ADA 1 PARSELLER VE 191 ADA 5 PARSEL LEHİNE İRTİFAK HAKKI 29/03/1995 YEV:3857	-	Büyükçekmece TM 29/03/1995 - 3857	-
İrtifak	179 ADA 1 PARSEL DE D İLE GÖSTERİLEN 6 M <sup>2</sup> DOĞALGAZ VANASI BU PARSEL LEHİNE 179 ADA 1 PARSEL ALEYHİNE İRTİFAK HAKKI 29/03/1995 YEV:3857	-	Büyükçekmece TM 29/03/1995 - 3857	-
İrtifak	182 ADA 1 PARSELDE E İLE GÖSTERİLEN 99M <sup>2</sup> SU DEPOSU BU PARSEL LEHİNE 182 ADA 1 PARSEL ALEYHİNE İRTİFAK HAKKI	-	Büyükçekmece TM 29/03/1995 - 3857	-
İrtifak	187 ADA 1 PARSEL DE F İLE GÖSTERİLEN 134 M <sup>2</sup> LİK SU DEPOSU BU PARSEL LEHİNE 187 ADA 1 PARSEL ALEYHİNE İRTİFAK HAKKI 29/03/1995 YEV:3857	-	Büyükçekmece TM 29/03/1995 - 3857	-
İrtifak	199 ADA 1 PARSELDE G İLE GÖSTERİLEN 107 M <sup>2</sup> LİK SU DEPOSU BU PARSEL LEHİNE 199 ADA 1 PARSEL ALEYHİNE İRTİFAK HAKKI 29/03/1995 YEV:3857	-	Büyükçekmece TM 29/03/1995 - 3857	-
İrtifak	İSKİ LEHİNE 705,00 M <sup>2</sup> LİK KISMINDA İRTİFAK HAKKI VARDIR.08/06/1998 4269	(SN:4758285) İSTANBUL SU VE KANALİZASYON İDARESİ (İSKİ) VEK:4810039491,	Büyükçekmece TM 08/06/1998 - 4269	-
Beyan	YÖNETİM PLANI:02/01/1996	-	-	-
Beyan	1764 VE 1784 SAHİFELEFDEKİ MAHALİ66 İLA 172,173 İLA 194,195 İLA 199 ADA 1 PARSELLER VE 191 ADA 5 PARSELLERLE MÜŞTERİKTİR.31/05/1996 YEV:4271	-	Büyükçekmece TM 31/05/1996 - 4271	-

Beyan	Yönetim Planı Değişikliği : TOPLU YAPI YÖNETİM PLANI: 02/03/2012	-	Buyukçekmece TM 02/03/2012 - 4073	-
-------	---	---	---	---

**MÜLKİYET BİLGİLERİ**

(Hisse) Sistem No	Malik	El Birliği No	Hisse Pay/Payda	Metrekare	Edinme Sebebi- Tarih-Yevmiye	Terkin Sebebi- Tarih-Yevmiye
(H1) 256331003	(SN:6876823) ALARKO GAYRİMENKUL YATIRIM ORTAKLIĞI ANONİM ŞİRKETİ VKN:0510023040	-	1 / 1	-	Buyukçekmece TM Satış 27/12/2013 - 28233	-

Ş/B/T	Açıklama	Malik/Lehtar	Kurum Tarih- Yevmiye	Kurum Terkin Sebebi- Tarih-Yevmiye
Serh	ALSİM ALARKO SANAYİ TESİSLERİ VE TİCARET A.Ş.İN 10 BLOK 2 NOLU DÜKKAN 99 VİL MÜDDETLİ 1000 TL DEN TÜRK TELEKOMÜNİKASYON A.Ş. TÜRK TELEKOM İSTANBUL YAKASI BAŞ MÜDÜRLÜĞÜ LEHİNE KİPA SERH:28/05/1997 YEV:4283	(SN:5400033) TÜRK TELEKOMÜNİKASYON A.Ş. TÜRK TELEKOM İSTANBUL YAKASI BAŞ MÜDÜRLÜĞÜ VKN:.	Buyukçekmece TM 28/05/1997 - 4283	-



**TAPU KAYIT ÖRNEĞİ**

Kayıtlı Alan: EYÜP SAMAN	Doküman No: 20171206003350	Tarih: 12/6/2017 2:49:10 PM
Makbuz No: 013117382634		Başvuru No: 38263
<b>Taşınmaz Tipi:</b>	Bağımsız Bölüm	Ada/Parsel:
<b>Taşınmaz ID:</b>	20081037	AT Yüzölçümü (m <sup>2</sup> ):
<b>İl/ilçe</b>	İSTANBUL/BÜYÜKÇEKMECE	Taşınmaz Nitelik:
<b>Kurum Adı:</b>	Büyükçekmece TM	Blok/Kat/Giriş/BBNo:
<b>Mahalle/Röy Adı:</b>	AKÇABURGAZ M	Bağımsız Bölüm Tipi:
<b>Mevkii:</b>	ÇAKMAKTAĞLA SIRTKOYALTI BALDIRAN	Arsa Pay/Payda
<b>Cilt/Sayfa No:</b>	B /712	Ana Taşınmaz Nitelik
<b>Kayıt Durum:</b>	Aktif	Ana Taşınmaz Cilt/Sayfa No
		19 /1772

**TAŞINMAZA AIT ŞERH BEYAN İRTİFAK BİLGİLERİ**

Ş/B/1	Açıklama	Malik/Lehtar	Tesis Kurum Tarih-Yevmiye	Terkin Sebebi-Tarih-Yevmiye
İrtifak	BU PARSEL ÜZERİNDE A İLE GÖSTERİLEN 1028M <sup>2</sup> LİK SU DEPOSU B İLE GÖSTERİLEN 249 M <sup>2</sup> LİK BORU YOLU C İLE GÖSTERİLEN 6 M <sup>2</sup> LİK DOĞALGAZ VANASI BU PARSEL ALEYHİNE 166 İLA 173.175 İLA 179,181 İLA 190,192,193,194,196,197,198,199 ADA 1 PARSELLER VE 191 ADA 5 PARSEL LEHİNE İRTİFAK HAKKI 29/03/1995 YEV:3857	-	Büyükçekmece TM 29/03/1995 - 3857	-
İrtifak	179 ADA 1 PARSEL DE D İLE GÖSTERİLEN 6 M <sup>2</sup> DOĞALGAZ VANASI BU PARSEL LEHİNE 179 ADA 1 PARSEL ALEYHİNE İRTİFAK HAKKI 29/03/1995 YEV:3857	-	Büyükçekmece TM 29/03/1995 - 3857	-
İrtifak	182 ADA 1 PARSELDE E İLE GÖSTERİLEN 98M <sup>2</sup> SU DEPOSU BU PARSEL LEHİNE 182 ADA 1 PARSEL ALEYHİNE İRTİFAK HAKKI	-	Büyükçekmece TM 29/03/1995 - 3857	-
İrtifak	187 ADA 1 PARSEL DE F İLE GÖSTERİLEN 134 M <sup>2</sup> LİK SU DEPOSU BU PARSEL LEHİNE 187 ADA 1 PARSEL ALEYHİNE İRTİFAK HAKKI 29/03/1995 YEV:3857	-	Büyükçekmece TM 29/03/1995 - 3857	-
İrtifak	199 ADA 1 PARSELDE G İLE GÖSTERİLEN 107 M <sup>2</sup> LİK SU DEPOSU BU PARSEL LEHİNE 199 ADA 1 PARSEL ALEYHİNE İRTİFAK HAKKI 29/03/1995 YEV:3857	-	Büyükçekmece TM 29/03/1995 - 3857	-
İrtifak	İSKİ LEHİNE 705.00 M <sup>2</sup> LİK KISMINDA İRTİFAK HAKKI VARDIR.08/06/1999 4269	(SN:4758285) İSTANBUL SU VE KANALİZASYON İDARESİ (İSKİ) YEV:4810039491.	Büyükçekmece TM 08/06/1999 - 4269	-
Beyan	YONETİM PLANI:02/01/1996	-	-	-
Beyan	1764 VE 1784 SAHİFLERDEKİ MAHALİ166 İLA 172-173 İLA 194,195 İLA 199 ADA 1 PARSELLER VE 191 ADA 5 PARSELLERLE MÜSTEREKTİR.31/03/1996 YEV:4271	-	Büyükçekmece TM 31/05/1996 - 4271	-

Bayan	Yönetim Planı Değişikliği : TOPLU YAPI YÖNETİM PLANI: 02/03/2012	-	Buyukcekmecce TM 02/03/2012 - 4073	-
-------	---	---	--	---

**MÜLKİYET BİLGİLERİ**

(Hisse) Sistem No	Malik	El Birliği No	Hisse Pay/Payda	Metrekare	Edinme Sebebi- Tarih-Yevmiye	Terkin Sebebi- Tarih-Yevmiye
(H1) 256331005	(SN:6076823) ALARKO GAYRİMENKUL YATIRIM ORTAKLIĞI ANONİM ŞİRKETİ VKN:0510023040	-	1 / 1	-	Buyukcekmecce TM Satış 27/12/2013 - 25233	-

**TAPU KAYIT ÖRNEĞİ**

Kayıtlı Alan: EYÜP SAMAN	MakbuzNo:101311/382654	DokümanNo:201/1206003386	Tarih:12/6/2017 2:50:44 PM
BayyurNo:38265			
<b>Taşınmaz Tipi:</b>	BağımsızBolum	<b>Ada/Parsel:</b>	190/1
<b>Taşınmaz ID:</b>	20081038	<b>AT Yüzölçümü(m2):</b>	24335,00
<b>İl/İlçe</b>	İSTANBUL/BÜYÜKÇEKMECE	<b>Taşınmaz Nitelik:</b>	DÜKKAN
<b>Kurum Adı:</b>	Büyükçekmece TM	<b>Blok/Kat/Giriş/BBNo:</b>	10/ZEMİN//4
<b>Mahalle/Köy Adı:</b>	AKÇABURGAZ M	<b>Bağımsız Bölüm Tipi:</b>	KatMülkiyeti
<b>Mevki:</b>	ÇAMKARTARLA SIRTROYALTI BALDIRAN	<b>Arsa Pay/Payda</b>	14/17304
<b>Cilt/Sayfa No:</b>	8 /713	<b>Ana Taşınmaz Nitelik</b>	MARKET BİNASI BEŞ ADET A BES TİPİ VE DORT ADET A UÇ TİPİ APARTMAN BLOKU
<b>Kayıt Durumu:</b>	Aktif	<b>Ana Taşınmaz Cilt/Sayfa No</b>	18 /1772

**TAŞINMAZA AİT ŞERH BEYAN İRTİFAK BİLGİLERİ**

Ş/B/İ	Açıklama	Malik/Lehtar	Tesis Kurum Tarih-Yevmiye	Terkin Sebebi-Tarih-Yevmiye
İrtifak	BU PARSEL ÜZERİNDE A İLE GÖSTERİLEN 1029M <sup>2</sup> LİK SU DEPOSU B İLE GÖSTERİLEN 249 M <sup>2</sup> LİK BORU YOLU C İLE GÖSTERİLEN 6 M <sup>2</sup> LİK DOĞALGAZ VANASI BU PARSEL ALEYHİNE 166 İLA 173,175 İLA 179,181 İLA 190,192, 193,194,196,197,198,199 ADA 1 PARSELLER VE 191 ADA 5 PARSEL LEHİNE İRTİFAK HAKKI 29/03/1995 YEV:3857	-	Büyükçekmece TM 29/03/1995 - 3857	-
İrtifak	179 ADA 1 PARSEL DE D İLE GÖSTERİLEN 6 M <sup>2</sup> DOĞALGAZ VANASI BU PARSEL LEHİNE 179 ADA 1 PARSEL ALEYHİNE İRTİFAK HAKKI 29/03/1995 YEV:3857	-	Büyükçekmece TM 29/03/1995 - 3857	-
İrtifak	182 ADA 1 PARSELDE E İLE GÖSTERİLEN 99M <sup>2</sup> SU DEPOSU BU PARSEL LEHİNE 182 ADA 1 PARSEL ALEYHİNE İRTİFAK HAKKI	-	Büyükçekmece TM 29/03/1995 - 3857	-
İrtifak	187 ADA 1 PARSEL DE F İLE GÖSTERİLEN 134 M <sup>2</sup> LİK SU DEPOSU BU PARSEL LEHİNE 187 ADA 1 PARSEL ALEYHİNE İRTİFAK HAKKI 29/03/1995 YEV:3857	-	Büyükçekmece TM 29/03/1995 - 3857	-
İrtifak	199 ADA 1 PARSELDE G İLE GÖSTERİLEN 107 M <sup>2</sup> LİK SU DEPOSU BU PARSEL LEHİNE 199 ADA 1 PARSEL ALEYHİNE İRTİFAK HAKKI 29/03/1995 YEV:3857	-	Büyükçekmece TM 29/03/1995 - 3857	-
İrtifak	İSKİ LEHİNE 705,00 M <sup>2</sup> LİK KISMINDA İRTİFAK HAKKI VARDIR.08/06/1998 4269	(SN:4758285) İSTANBUL SU VE KANALİZASYON İDARESİ (İSKİ) VEK:4810039491,	Büyükçekmece TM 08/06/1998 - 4269	-
Beyan	YÖNETİM PLANI:02/01/1996	-	-	-
Beyan	1764 VE 1784 SAHİFELEFDEKİ MAHALİ66 İLA 172,173 İLA 194,195 İLA 199 ADA 1 PARSELLER VE 191 ADA 5 PARSELLERLE MÜŞTERİKTİR.31/05/1996 YEV:4271	-	Büyükçekmece TM 31/05/1996 - 4271	-

Beşan	Yönetim Planı Değişikliği : TOPLU YAPI YONETİM PLANI : 02/03/2012	-	Buyukçekmece TM 02/03/2012 - 4073	-
-------	--	---	---	---

**MÜLKİYET BİLGİLERİ**

(Hisse) Sistem No	Malik	El Birliği No	Hisse Pay/Payda	Metrekare	Edinme Sebebi- Tarih-Yevmiye	Terkin Sebebi- Tarih-Yevmiye
(H1) 256331007	(SN:6876823) ALARKO GAYRİMENKUL YATIRIM ORTAKLIĞI ANONİM ŞİRKETİ VKN:0510023040	-	1 / 1	-	Buyukçekmece TM Satış : 27/12/2013 - 28233	-

**TAPU KAYIT ÖRNEĞİ**

Kayıtlı Alan: EYÜP SAMAN	MakbuzNo:101311/382684	DokümanNo:201/1206003430	BayyutNo:38268	Tarih:12/6/2017 2:52:42 PM
<b>Taşınmaz Tipi:</b>	BağımsızBolum	<b>Ada/Parsel:</b>	190/1	
<b>Taşınmaz ID:</b>	20081039	<b>AT Yüzölçümü(m2):</b>	24335,00	
<b>İl/İlçe</b>	İSTANBUL/BÜYÜKÇEKMECE	<b>Taşınmaz Nitelik:</b>	DÜKKAN	
<b>Kurum Adı:</b>	Büyükçekmece TM	<b>Blok/Kat/Giriş/BBNo:</b>	10/ZEMİN//5	
<b>Mahalle/Köy Adı:</b>	AKGABURGAZ M	<b>Bağımsız Bölüm Tipi:</b>	KatMülkiyeti	
<b>Mevki:</b>	ÇAMKARTARLA SIRTROYALTI BALDIRAN	<b>Arsa Pay/Payda</b>	14/17304	
<b>Cilt/Sayfa No:</b>	8 /714	<b>Ana Taşınmaz Nitelik</b>	MARKET BİNASI BEŞ ADET A BES TİPİ VE DÖRT ADET A UÇ TİPİ APARTMAN BLOKU	
<b>Kayıt Durumu:</b>	Aktif	<b>Ana Taşınmaz Cilt/Sayfa No</b>	18 /1772	

**TAŞINMAZA AİT ŞERH BEYAN İRTİFAK BİLGİLERİ**

Ş/B/T	Açıklama	Malik/Lehtar	Tesis Kurum Tarih-Yevmiye	Terkin Sebebi-Tarih-Yevmiye
İrtifak	BU PARSEL ÜZERİNDE A İLE GÖSTERİLEN 1020M <sup>2</sup> LİK SU DEPOSU B İLE GÖSTERİLEN 249 M <sup>2</sup> LİK BORU YOLU C İLE GÖSTERİLEN 6 M <sup>2</sup> LİK DOĞALGAZ VANASI BU PARSEL ALEYHİNE 166 İLA 173,175 İLA 179,181 İLA 190,192, 193,194,196,197,198,199 ADA 1 PARSELLER VE 191 ADA 5 PARSEL LEHİNE İRTİFAK HAKKI 29/03/1995 YEV:3857	-	Büyükçekmece TM 29/03/1995 - 3857	-
İrtifak	179 ADA 1 PARSEL DE D İLE GÖSTERİLEN 6 M <sup>2</sup> DOĞALGAZ VANASI BU PARSEL LEHİNE 179 ADA 1 PARSEL ALEYHİNE İRTİFAK HAKKI 29/03/1995 YEV:3857	-	Büyükçekmece TM 29/03/1995 - 3857	-
İrtifak	182 ADA 1 PARSELDE E İLE GÖSTERİLEN 90M <sup>2</sup> SU DEPOSU BU PARSEL LEHİNE 182 ADA 1 PARSEL ALEYHİNE İRTİFAK HAKKI	-	Büyükçekmece TM 29/03/1995 - 3857	-
İrtifak	187 ADA 1 PARSEL DE F İLE GÖSTERİLEN 134 M <sup>2</sup> LİK SU DEPOSU BU PARSEL LEHİNE 187 ADA 1 PARSEL ALEYHİNE İRTİFAK HAKKI 29/03/1995 YEV:3857	-	Büyükçekmece TM 29/03/1995 - 3857	-
İrtifak	199 ADA 1 PARSELDE G İLE GÖSTERİLEN 107 M <sup>2</sup> LİK SU DEPOSU BU PARSEL LEHİNE 199 ADA 1 PARSEL ALEYHİNE İRTİFAK HAKKI 29/03/1995 YEV:3857	-	Büyükçekmece TM 29/03/1995 - 3857	-
İrtifak	İSKİ LEHİNE 705,00 M <sup>2</sup> LİK KISMINDA İRTİFAK HAKKI VARDIR.08/06/1998 4269	(SN:4758285) İSTANBUL SU VE KANALİZASYON İDARESİ (İSKİ) VKN:4810039491,	Büyükçekmece TM 08/06/1998 - 4269	-
Beyan	YÖNETİM PLANI:02/01/1996	-	-	-
Beyan	1764 VE 1784 SAHİFELEFDEKİ MAHALİ66 İLA 172,173 İLA 194,195 İLA 199 ADA 1 PARSELLER VE 191 ADA 5 PARSELLERLE MÜŞTERİKTİR.31/05/1996 YEV:4271	-	Büyükçekmece TM 31/05/1996 - 4271	-

Beyan	Yönetim Planı Değişikliği : TOPLU YAPI YÖNETİM PLANI: 02/03/2012	-	Buyukçekmece TM 02/03/2012 - 4073	-
-------	---	---	---	---

**MÜLKİYET BİLGİLERİ**

(Hisse) Sistem No	Malik	El Birliği No	Hisse Pay/Payda	Metrekare	Edinme Sebebi- Tarih-Yevmiye	Terkin Sebebi- Tarih-Yevmiye
(H1) 256331010	(SN:6876823) ALARKO GAYRİMENKUL YATIRIM ORTAKLIĞI ANONİM ŞİRKETİ VEM:0510023040	-	1 / 1	-	Buyukçekmece TM Satış 27/12/2013 - 28233	-

**TAPU KAYIT ÖRNEĞİ**

Kayıtlı Alan: EYÜP SAMAN	Doküman No: 20171206003477	Tarih: 12/6/2017 2:55:32 PM
Makbuz No: 013117382705		Başvuru No: 38270
<b>Taşınmaz Tipi:</b>	Bağımsız Bölüm	180/1
<b>Taşınmaz ID:</b>	20081041	24935.00
<b>İl/İlçe</b>	İSTANBUL/BÜYÜKÇEKMECE	DURKAN
<b>Kurum Adı:</b>	Büyükçekmece TM	10/ZEMİN/77
<b>Mahalle/Köy Adı:</b>	AKCABURGAZ M.	Kat/Mülkiyeti
<b>Mevki:</b>	ÇARMAKTARLA SİPTEKÖYALTI BALDIRAN	14/17304
<b>Cilt/Sayfa No:</b>	Ø /716	MARKET BİNASI BEŞ ADET A BEŞ TIPI VE DORT ADET A ÜÇ TIPI APARTMAN BLOKU
<b>Kayıt Durum:</b>	Aktif	18 /1772

**TAŞINMAZA ALT ŞEHİR BEYAN İRTİFAK BİLGİLERİ**

Ş/B/1	Açıklama	Malik/Lehtar	Tesis Kurum Tarih-Yevmiye	Terkin Sebebi-Tarih-Yevmiye
İrtifak	BU PARSEL ÜZERİNDE A İLE GÖSTERİLEN 1028M <sup>2</sup> LİK SU DEPOSU B İLE GÖSTERİLEN 249 M <sup>2</sup> LİK BORU YOLU C İLE GÖSTERİLEN 6 M <sup>2</sup> LİK DOĞALGAZ VANASI BU PARSEL ALEYHİNE 166 İLA 173,175 İLA 179,181 İLA 190 İLA 192,193,194,196,197,198,199 ADA 1 PARSELLER VE 191 ADA 5 PARSEL LEHİNE İRTİFAK HAKKI 29/03/1995 YEV:3857	-	Büyükçekmece TM 29/03/1995 - 3857	-
İrtifak	179 ADA 1 PARSEL DE D İLE GÖSTERİLEN 6 M <sup>2</sup> DOĞALGAZ VANASI BU PARSEL LEHİNE 179 ADA 1 PARSEL ALEYHİNE İRTİFAK HAKKI 29/03/1995 YEV:3857	-	Büyükçekmece TM 29/03/1995 - 3857	-
İrtifak	182 ADA 1 PARSELDE E İLE GÖSTERİLEN 98M <sup>2</sup> SU DEPOSU BU PARSEL LEHİNE 182 ADA 1 PARSEL ALEYHİNE İRTİFAK HAKKI	-	Büyükçekmece TM 29/03/1995 - 3857	-
İrtifak	187 ADA 1 PARSEL DE F İLE GÖSTERİLEN 134 M <sup>2</sup> LİK SU DEPOSU BU PARSEL LEHİNE 187 ADA 1 PARSEL ALEYHİNE İRTİFAK HAKKI 29/03/1995 YEV:3857	-	Büyükçekmece TM 29/03/1995 - 3857	-
İrtifak	199 ADA 1 PARSELDE G İLE GÖSTERİLEN 107 M <sup>2</sup> LİK SU DEPOSU BU PARSEL LEHİNE 199 ADA 1 PARSEL ALEYHİNE İRTİFAK HAKKI 29/03/1995 YEV:3857	-	Büyükçekmece TM 29/03/1995 - 3857	-
İrtifak	ISKI LEHİNE 705,00 M <sup>2</sup> LİK KISMINDA İRTİFAK HAKKI VARDIR. 08/06/1998 4269	(SN:4758285) İSTANBUL SU VE KANALİZASYON İDARESİ (İSKİ) VKN:4810039491.	Büyükçekmece TM 06/06/1998 - 4269	-
Beyan	YÖNETİM PLANI:02/01/1996	-	-	-
Beyan	1764 VE 1784 SAHİFELERDEKİ MAHALİ166 İLA 172,173 İLA 194,195 İLA 199 ADA 1 PARSELLER VE 191 ADA 5 PARSELLERLE MÜŞTEREKTİR. 31/05/1996 YEV:4271	-	Büyükçekmece TM 31/05/1996 - 4271	-

Beyan	Yönetim Planı Değişikliği : TOPLU YAPI YÖNETİM PLANI: 02/03/2012	-	Büyüklemece TM 02/03/2012 - 4073	-
-------	---	---	--	---

**MÜLKİYET BİLGİLERİ**

(Hisse) Sistem No	Malik	El Birliği No	Hisse Pay/Payda	Metrekare	Edinme Sebebi- Tarih-Yevmiye	Terkin Sebebi- Tarih-Yevmiye
(H1) 256331010	(SN:6876823) ALARKO GAYRİMENKUL YATIRIM ORTAKLIĞI ANONİM ŞİRKETİ VKN:0510023040	-	1 / 1	-	Büyüklemece TM Satış 27/12/2013 - 28233	-



**TAPU KAYIT ÖRNEĞİ**

Kayıdın Alanı: EYÜP - SAMAN	MakbuzNo: 013117382725	DokümanNo: 20171206003513	Tarih: 12/06/2017 2:57:26 PM
Tapınmaz Tipi:	Bağımsız Emlak	Ada/Parsel:	180/1
Tapınmaz ID:	20081042	AT Yüzölçümü (m2):	24935.00
İl/İlçe:	İSTANBUL/BÜYÜKÇEKMECE	Tapınmaz Nitelik:	DUKKAN
Kurum Adı:	Büyükçekmece TM	Blok/Kat/Giriş/BBNo:	10/ZEMİN//B
Mahalle/Köy Adı:	AKCABURGAZ M	Bağımsız Bölüm Tipi:	KatMülkiyeti
Mevkii:	CAMKARTARLA SIRTKOYALTI BALDIRAN	Arsa Pay/Payda	14/17304
Cilt/Sayfa No:	8 /1717	Ana Tapınmaz Nitelik	MARKET BİNASI BEŞ ADET A BEŞ TİPİ VE DÖRT ADET A UÇ TİPİ APARTMAN BLOKÜ
Kayıt Durum:	Aktif	Ana Tapınmaz Cilt/Sayfa No	18 /1772

**TAŞINMAZA AIT ŞERH BEYAN İRTİFAK BİLGİLERİ**

S/B/T	Açıklama	Malik/Lehtar	Tesis Kurum Tarih-Yevmiye	Terklin Sebebi-Tarih-Yevmiye
İrtifak	BU PARSEL ÜZERİNDE A İLE GÖSTERİLEN 1028M <sup>2</sup> LİK SU DEPOSU B İLE GÖSTERİLEN 249 M <sup>2</sup> LİK BORU YOLU C İLE GÖSTERİLEN 6 M <sup>2</sup> LİK DOĞALGAZ VANASI BU PARSEL ALEYHİNE 166 İLA 173,175 İLA 179,181 İLA 190,192,193,194,196,197,198,199 ADA İ PARSELLER VE 191 ADA 5 PARSEL LEHİNE İRTİFAK HAKKI 29/03/1995 YEV:3857	-	Büyükçekmece TM 29/03/1995 - 3857	-
İrtifak	179 ADA İ PARSEL DE D İLE GÖSTERİLEN 6 M <sup>2</sup> DOĞALGAZ VANASI BU PARSEL LEHİNE 179 ADA İ PARSEL ALEYHİNE İRTİFAK HAKKI 29/03/1995 YEV:3857	-	Büyükçekmece TM 29/03/1995 - 3857	-
İrtifak	182 ADA İ PARSELDE E İLE GÖSTERİLEN 98M <sup>2</sup> SU DEPOSU BU PARSEL LEHİNE 182 ADA İ PARSEL ALEYHİNE İRTİFAK HAKKI	-	Büyükçekmece TM 29/03/1995 - 3857	-
İrtifak	187 ADA İ PARSEL DE F İLE GÖSTERİLEN 134 M <sup>2</sup> LİK SU DEPOSU BU PARSEL LEHİNE 187 ADA İ PARSEL ALEYHİNE İRTİFAK HAKKI 29/03/1995 YEV:3857	-	Büyükçekmece TM 29/03/1995 - 3857	-
İrtifak	199 ADA İ PARSELDE G İLE GÖSTERİLEN 107 M <sup>2</sup> LİK SU DEPOSU BU PARSEL LEHİNE 199 ADA İ PARSEL ALEYHİNE İRTİFAK HAKKI 29/03/1995 YEV:3857	-	Büyükçekmece TM 29/03/1995 - 3857	-
İrtifak	İSKİ LEHİNE 705,00 M <sup>2</sup> LİK KISMINDA İRTİFAK HAKKI VARDIR.08/06/1998 4269	(SN:4753285); İSTANBUL SU VE KANALIİZASYON İDARESİ (İSKİ) YKN:4810039491,	Büyükçekmece TM 08/06/1998 - 4269	-
Beyan	YÖNETİM PLANI:02/01/1996	-	-	-
Beyan	1764 VE 1784 SAHİFLERDEKİ MAHALİ66 İLA 172,173 İLA 194,195 İLA 199 ADA İ PARSELLER VE 191 ADA 5 PARSELLERLE MÜSTEREKTİR.31/05/1996 YEV:4271	-	Büyükçekmece TM 31/05/1996 - 4271	-

Beyan	Yönetim Planı Değişikliği : TOPLU YAPI YÖNETİM PLANI: 02/03/2012	-	Büyükleme TM 02/03/2012 - 4073	-
-------	---	---	--------------------------------------	---

**MÜLKİYET BİLGİLERİ**

(Hisse) Sistem No	Mallık	El Birliği No	Hisse Pay/Payda	Metrekare	Edinme Sebebi- Tarih-Yevmiye	Terkin Sebebi- Tarih-Yevmiye
(H1) 256331012	İSN:6676823 ALARKO GAYRİMENKUL YATIRIM ORTAKLIĞI ANONİM ŞİRKETİ VKN:0510023040	-	1 / 1	-	Büyükleme TM Satış : 27/12/2013 - 25233	-

**TAPU KAYIT ÖRNEĞİ**

Kayıtlı Alan: EYÜP SAMAN	MakbuzNo: 013117382735	DokümanNo: 20171206003547	Tarih: 12/6/2017 2:58:55 PM
			BaşvuruNo: 38273
<b>Tapınmaz Tipi:</b>	BagimsizBolum	<b>Ada/Parsel:</b>	180/1
<b>Tapınmaz ID:</b>	20081043	<b>AT Yüzölçümü(m2):</b>	24935,00
<b>İl/İlçe</b>	İSTANBUL/BOYÜÇKEMECE	<b>Tapınmaz Nitelik:</b>	DÜKKAN
<b>Kurum Adı:</b>	Buyukçekmece TM	<b>Blok/Kat/Giriş/BBNo:</b>	10/ZEMİN//9
<b>Mahalle/Köy Adı:</b>	ARCABURGAZ M	<b>Bağımlı Bölüm Tipi:</b>	KatMülkiyeti
<b>Mevki:</b>	CARMAKTARLA SİRTKÖYALTI BALDIRAN	<b>Arsa Pay/Payda</b>	14/17304
<b>Çilt/Sayfa No:</b>	8 /718	<b>Ana Tapınmaz Nitelik</b>	MARKET BİNASI BES ADET A BES TİPİ VE DÖRT ADET A UÇ TİPİ APARTMAN BLOKU
<b>Kayıt Durum:</b>	Aktif	<b>Ana Tapınmaz Çilt/Sayfa No</b>	18 /1772

**TAŞINMAZA AİT ŞERH BEYAN İRTİFAK BİLGİLERİ**

Ş/B/İ	Açıklama	Malik/Lehtar	Tesis Kurum Tarih-Yevmiye	Terkın Sebabi-Tarih-Yevmiye
İrtifak	BU PARSEL ÜZERİNDE A İLE GÖSTERİLEN 1028M <sup>2</sup> LİK SU DEPOSU B İLE GÖSTERİLEN 249 M <sup>2</sup> LİK BORU YOLU C İLE GÖSTERİLEN 6 M <sup>2</sup> LİK DOĞALGAZ VANASI BU PARSEL ALEYHİNE 166 İLA 173,175 İLA 179,181 İLA 190,192,193,194,196,197,198,199 ADA 1 PARSELLER VE 191 ADA 5 PARSEL LEHİNE İRTİFAK HAKKI 29/03/1995 YEV:3857	-	Buyukçekmece TM 29/03/1995 - 3857	-
İrtifak	179 ADA 1 PARSEL DE D İLE GÖSTERİLEN 6 M <sup>2</sup> DOĞALGAZ VANASI BU PARSEL LEHİNE 179 ADA 1 PARSEL ALEYHİNE İRTİFAK HAKKI 29/03/1995 YEV:3857	-	Buyukçekmece TM 29/03/1995 - 3857	-
İrtifak	192 ADA 1 PARSELDE E İLE GÖSTERİLEN 98M <sup>2</sup> SU DEPOSU BU PARSEL LEHİNE 192 ADA 1 PARSEL ALEYHİNE İRTİFAK HAKKI	-	Buyukçekmece TM 29/03/1995 - 3857	-
İrtifak	197 ADA 1 PARSEL DE F İLE GÖSTERİLEN 134 M <sup>2</sup> LİK SU DEPOSU BU PARSEL LEHİNE 187 ADA 1 PARSEL ALEYHİNE İRTİFAK HAKKI 29/03/1995 YEV:3857	-	Buyukçekmece TM 29/03/1995 - 3857	-
İrtifak	199 ADA 1 PARSELDE G İLE GÖSTERİLEN 107 M <sup>2</sup> LİK SU DEPOSU BU PARSEL LEHİNE 199 ADA 1 PARSEL ALEYHİNE İRTİFAK HAKKI 29/03/1995 YEV:3857	-	Buyukçekmece TM 29/03/1995 - 3857	-
İrtifak	İSKI LEHİNE 705,00 M <sup>2</sup> LİK KISMINDA İRTİFAK HAKKI VARDIR.08/06/1998 4269	(SK:4758285) İSTANBUL SU VE KANALİZASYON İDARESİ (İSKI) YKN:4810039491,	Buyukçekmece TM 08/06/1998 - 4269	-
Beyan	YÖNETİM PLANI:02/01/1996	-	-	-
Beyan	1764 VE 1784 SAHİLELERDEKİ MAHALLE İLA 172,173 İLA 194,195 İLA 199 ADA 1 PARSELLER VE 191 ADA 5 PARSELLERLE MÜŞTEREKTİR.31/05/1996 YEV:4271	-	Buyukçekmece TM 31/05/1996 - 4271	-

Beyan	Yönetim Planı Değişikliği : TOPLU YAPI YÖNETİM PLANI: 02/03/2012	-	Büyüklemece TM 02/03/2012 - 4073	-
-------	---	---	--	---

**MÜLKİYET BİLGİLERİ**

(Hisse) Sistem No	Mallık	El Birliği No	Hisse Pay/Payda	Metrekare	Edinme Sebebi- Tarih-Yevmiye	Terkin Sebebi- Tarih-Yevmiye
(H1) 256331014	İSN:6676823 ALARKO GAYRİMENKUL YATIRIM ORTAKLIĞI ANONİM ŞİRKETİ VKN:0510023040	-	1 / 1	-	Büyüklemece TM Satış : 27/12/2013 - 25233	-

  
**T.C.**  
**BAŞBAKANLIK**  
**Sermaye Piyasası Kurulu**

**Sayı** : B.02.6.SPK.0.17.00-415.01-263  
**Konu** : Listeye alınma talebiniz hk.

3820

04/04/2012

**REHBER GAYRİMENKUL DEĞERLEME DANIŞMANLIK A.Ş.**  
Akşemsettin Mahallesi, Akşemsettin Caddesi No:33,  
Kat:1-2, Fatih/İSTANBUL.

İlgi: a) 10.01.2012 tarih ve 4 sayılı yazınız.  
b) 10.02.2011 tarih ve 16 sayılı yazınız.

İlgi'de kayıtlı başvurunuzda; Şirketinizin, Kurulumuzun Seri: VIII, No: 35 sayılı "Sermaye Piyasası Mevzuatı Çerçevesinde Gayrimenkul Değerleme Hizmeti Verecek Şirketler ile Bu Şirketlerin Kurulca Listeye Alınmalarına İlişkin Esaslar Hakkında Tebliğ (Tebliğ) çerçevesinde, gayrimenkul değerlendirme hizmeti vermek üzere Kurulca listeye alınması talep edilmiştir. Konunun görüşüldüğü Kurul Karar Organı'nın 23.03.2012 tarih ve 10/342 sayılı toplantısında Şirketiniz talebinin olumlu karşılanmasına karar verilmiştir.

Bu çerçevede;

**A)** Sermaye piyasası mevzuatı uyarınca yapılacak gayrimenkul değerlendirme faaliyetleri kapsamında Tebliğ hükümlerine uyulması gerekmekte olup, ayrıca, sermaye piyasası mevzuatı uyarınca yapılan değerlendirme işlemlerinde, değerlemeyi yapanların 01.05.2006 tarihinde yürürlüğe girmiş bulunan Seri: VIII, No:45 sayılı Sermaye Piyasasında Uluslararası Değerleme Standartları Hakkında Tebliğ ve bu Tebliğin ekinde yer alan Uluslararası Değerleme Standartlarına aynen uymalarının ve bunları uygulamalarının zorunlu olduğu,

**B)** Sermaye piyasası mevzuatı kapsamında yapılacak gayrimenkul değerlendirme faaliyetlerinizin mevzuata uygunluğunun Kurulumuzca izleneceği ve mevzuata aykırı uygulamalarınızın tespit edilmesi halinde Kurulumuz listesinden çıkarılmanız yoluna gidilebileceği,

**C)** Kurulumuz internet sayfasının gayrimenkul değerlendirme şirketleri bölümünde "genel duyurular ve uyarılar" başlıklı kısmında yer alan sürekli bilgilendirme formu formatına uygun olarak tarafınızca hazırlanacak sürekli bilgilendirme formuna Kurulumuz internet sayfasının ilgili bölümünde yer verilmesi ve güncel tutulması gerektiği

hususlarında bilgi edinilmesini ve gereğini rica ederim.



Kürşad Sait BABUÇCU  
Muhasebe Standartları Dairesi Başkanı

**TSPAKB** TÜRKİYE SERMAYE PİYASASI  
ARACI KURULUŞLARI BİRLİĞİ

Tarih : 08.02.2008

No : 400699

## GAYRİMENKUL DEĞERLEME UZMANLIĞI LİSANSI

Sermaye Piyasası Kurulu'nun Seri: VIII, No:34 sayılı "Sermaye Piyasasında Faaliyette Bulunanlar İçin Lisanslama ve Sicil Tutmaya İlişkin Esaslar Hakkında Tebliğ" i uyarınca

**Eyüp SAMAN**

Gayrimenkul Değerleme Uzmanlığı Lisansını almaya hak kazanmıştır.

*A. Arıkan*

İlkay ARIKAN  
GENEL SEKRETER



*E. Nevzat Öztangül*  
E. Nevzat ÖZTANGÜL  
BAŞKAN

**TSPAKB** TÜRKİYE SERMAYE PİYASASI  
ARACI KURULUŞLARI BİRLİĞİ

Tarih : 12.07.2010

No : 401407

## GAYRİMENKUL DEĞERLEME UZMANLIĞI LİSANSI

Sermaye Piyasası Kurulu'nun Seri: VIII, No:34 sayılı "Sermaye Piyasasında Faaliyette Bulunanlar İçin Lisanslama ve Sicil Tutmaya İlişkin Esaslar Hakkında Tebliğ"i uyarınca

**Aydil ÇEVEN**

Gayrimenkul Değerleme Uzmanlığı Lisansını almaya hak kazanmıştır.

*İlkay Arıkan*

İlkay ARIKAN  
GENEL SEKRETER

*E. Nezat Öztangut*

E. Nezat ÖZTANGUT  
BAŞKAN