



Alarko Gayrimenkul Yatırım Ortaklığı A.Ş.

Gayrimenkul

Bina

Değerleme

Çankaya / Ankara

Raporu

2022REVB285 / 29.12.2022



Alarko Gayrimenkul Yatırım Ortaklığı A.Ş.

Muallim Naci Caddesi No: 69 34347 Ortaköy-Beşiktaş / İstanbul

Alarko Gayrimenkul Yatırım Ortaklığı A.Ş.,

Talebiniz doğrultusunda Çankaya’da konumlu olan **“Bina”**nın pazar değerine ve pazar kirasına yönelik **2022REVB285** no.lu değerlendirme çalışması hazırlanmıştır. Değerleme konusu taşınmaz, 631 m² yüz ölçümüne sahip arsa üzerinde yasal durumda 1.678 m² ve mevcut durumda 1.943 m² brüt kapalı alandan oluşmaktadır. Taşınmazın pazar değeri ve pazar kirası aşağıdaki gibi takdir edilmiştir. Takdir edilen değer, değerlemeyi olumsuz kılan etkenler, varsayımlar ve kısıtlamalarla birlikte değerlendirilmiştir.

TAŞINMAZIN PAZAR DEĞERİ VE PAZAR KIRASI		
Değer Tarihi	05.12.2022	
Pazar Değeri (KDV Hariç)	21.815.000 TL	Yirmibirmilyonsekizyüzonbeşbin-TL
Pazar Değeri (KDV Dahil)	25.747.700 TL	Yirmibeşmilyonyediyüzkırkyedibinyediyüz-TL
Pazar Kirası (KDV Hariç)	136.000 TL	Yüzotuzaltıbin-TL
Pazar Kirası (KDV Dahil)	160.480 TL	Yüzaltmışbindörtüyüksekseksen-TL

Pazar değerinin ve pazar kirasının tespitine yönelik olarak yapılan hesaplamalar, bilgiler ve açıklamalar rapor içeriğinde yer almaktadır. Pazar değerinin ve pazar kirasının takdiri için yapılan analiz ve hesaplamalar RICS tarafından “Redbook”ta tanımlanan Değerleme Standartları ve Uluslararası Değerleme Standartları (IVS) ile uyumlu olarak hazırlanmıştır.

Değerlemenin amacı ve kullanıcı bilgileri raporda açık bir şekilde belirtilmiş olup rapor, tarafınızla yapılan 14.10.2022 tarih, 2915 no.lu sözleşmeye istinaden hazırlanmıştır. Raporun sözleşmede belirtilen değerlendirme amacı dışında ya da başka bir kullanıcı tarafından kullanılması mümkün değildir.

Bu çalışmada sizler ile birlikte iş birliği yapmaktan mutluluk duyuyoruz. Çalışmaya ilişkin herhangi bir sorunuz olması durumunda bizimle iletişime geçebilirsiniz.

Saygılarımızla,

TSKB Gayrimenkul Değerleme A.Ş.

Değerlemeye yardım eden;
Mehmet Arif KAHRAMAN

Bilge SEVİLENGÜL
Sorumlu Değerleme Uzmanı
Lisans no: 402484

Ozan KOLCUOĞLU, MRICS
Sorumlu Değerleme Uzmanı
Lisans no: 402293

İçindekiler

Yönetici Özeti.....	4
Rapor, Şirket ve Müşteri Bilgileri.....	7
Demografik ve Ekonomik Veriler.....	10
Gayrimenkulün Mülkiyet Hakkı ve İmar Bilgileri	13
Gayrimenkulün Konum Analizi.....	17
Gayrimenkulün Fiziksel Bilgileri	20
SWOT Analizi.....	23
Değerlemede Kullanılan Yaklaşımların Analizi	25
Gayrimenkul Yatırım Ortaklığı Portföyü Açısından Değerlendirme	37
Analiz Sonuçlarının Değerlendirilmesi ve Sonuç.....	39
Ekler	42

Hazırlanan değerlendirme raporu için aşağıdaki hususları beyan ederiz;

- ✓ Aşağıdaki raporda sunulan bulguların değerlendirme uzmanının bildiği kadarıyla doğru olduğunu,
- ✓ Analiz ve sonuçların sadece belirtilen varsayımlar ve koşullarla sınırlı olduğunu,
- ✓ Değerleme uzmanının değerlendirme konusunu oluşturan mülkle herhangi bir ilgisi olmadığını,
- ✓ Değerleme uzmanının ücretinin raporun herhangi bir bölümüne bağlı olmadığını,
- ✓ Değerleme çalışmasının ahlaki kural ve performans standartlarına göre gerçekleştiğini,
- ✓ Değerleme uzmanının, mesleki eğitim şartlarına haiz olduğunu,
- ✓ Değerleme çalışmasının gerçekleştirildiği müşteriyle aramızda herhangi bir çıkar çatışması olmadığını,
- ✓ Değerleme uzmanının değerlemesi yapılan mülkün yeri ve türü konusunda daha önceden deneyimi olduğunu,
- ✓ Değerleme uzmanının, mülkü kişisel olarak denetlediğini,
- ✓ Raporda belirtilenlerin haricinde hiç kimsenin bu raporun hazırlanmasında mesleki bir yardımda bulunmadığını,
- ✓ Değerleme raporunun RICS tarafından "Redbook"ta tanımlanan Değerleme Standartları kapsamında hazırlandığını,
- ✓ Değerleme raporunun teminat amaçlı işlemlerde kullanılmak üzere hazırlanmamış olup Uluslararası Değerleme Standartları (IVS) kapsamında düzenlendiğini,
- ✓ Zemin araştırmaları ve zemin kontaminasyonu çalışmalarının, "Çevre Jeofiziği" bilim dalının profesyonel konusu içinde kalması ve bu konuda ihtisasımız olmaması nedeniyle gayrimenkulün çevresel olumsuz bir etki olmadığını varsayıldığını,
- ✓ Değerleme raporunda, değerlendirme kuruluşunun yazılı onayı olmaksızın raporun tamamen veya kısmen yayımlanmasının, raporun veya raporda yer alan değerlendirme rakamlarının ya da değerlendirme faaliyetinde bulunan personelin adlarının veya mesleki niteliklerinin referans verilmesinin yasak olduğunu,
- ✓ Bu değerlendirme raporunun 31.08.2019 tarih 30874 sayılı Resmi Gazete'de yayımlanan Sermaye Piyasasında Faaliyette Bulunacak Gayrimenkul Değerleme Kuruluşları Hakkında Tebliğ'in 1. Maddesinin 2. Fıkrası kapsamında hazırlandığını beyan ederiz.

Yönetici Özeti

DEĞERLEME ÇALIŞMASINA İLİŞKİN BİLGİLER		
RAPOR TÜRÜ	Standart	
MÜLKİYET DURUMU	Tam mülkiyet	
DEĞERLEMENİN AMACI	Bağımsız denetim raporunda kullanılması	
ÖZEL VARSAYIMLAR	Değerleme çalışması kapsamında, konu taşınmaza yönelik herhangi bir özel varsayımda bulunulmamıştır.	
KISITLAMALAR	Değerleme çalışması kapsamında, müşteri talebi doğrultusunda herhangi bir kısıtlama bulunmamaktadır.	
MÜŞTERİ TALEBİ	Değerleme çalışması kapsamında işin kapsamı haricinde müşterinin herhangi bir talebi bulunmamaktadır.	
ANA GAYRİMENKULE İLİŞKİN BİLGİLER		
ADRES	Güzeltepe Mahallesi Sedat Simavi Sokak No: 48 Çankaya / Ankara	
TAPU KAYDI	Ankara ili, Çankaya ilçesi, Güzeltepe Mahallesi, 5405 ada 13 parsel	
ARSA YÜZ ÖLÇÜMÜ	631,00 m ²	
İMAR DURUMU	Lejant: Konut	H _{maks} : 4 kat
EN VERİMLİ VE EN İYİ KULLANIM	Ofis	
YAPIYA İLİŞKİN BİLGİLER		
ANA TAŞINMAZ	Bağımsız bölüm sayısı: -	Yapım yılı: 1986
	Yol kotu üstü kat sayısı: 4	Yol kotu altı kat sayısı: 1
	Otopark Kapasitesi: 8 araç	Asansör Kapasitesi: 1 adet
MEVCUT FONKSİYONLAR	Ofis	
İNŞAAT ALANI	Toplam İnşaat Alanı	1.678 m ² (Yasal Durum)
FİNANSAL GÖSTERGELER		
KAPİTALİZASYON ORANI	%7,50	
GERİ DÖNÜŞ SÜRESİ	13,3 Yıl	
BİNA BİRİM DEĞERİ	13.000 TL/m ²	
BİNA BİRİM KİRA DEĞERİ	81 TL/m ² /ay	

DEĞERLEMEYE İLİŞKİN BİLGİLER	
KULLANILAN YAKLAŞIM	Pazar Yaklaşımı
DEĞER TARİHİ	05.12.2022
PAZAR DEĞERİ (KDV HARIÇ)	21.815.000.-TL
PAZAR DEĞERİ (KDV DAHİL)	25.741.700.-TL
PAZAR KİRASİ (KDV HARIÇ)	136.000.-TL
PAZAR KİRASİ (KDV DAHİL)	160.480.-TL

BÖLÜM 1

RAPOR, ŞİRKET ve MÜŞTERİ BİLGİLERİ

Bölüm 1

Rapor, Şirket ve Müşteri Bilgileri

1.1 Rapor Tarihi ve Numarası

Bu değerlendirme raporu, Alarko Gayrimenkul Yatırım Ortaklığı A.Ş. için şirketimiz tarafından 29.12.2022 tarihinde, 2022REVB285 rapor numarası ile tanzim edilmiştir.

1.2 Rapor Türü ve Değerlemenin Amacı

Bu rapor, Ankara ili, Çankaya ilçesi, Güzeltepe Mahallesi, 5405 ada, 13 parsel no.lu gayrimenkulün 05.12.2022 tarihli pazar değerinin ve pazar kirasının, Türk Lirası cinsinden belirlenmesi amacıyla hazırlanan gayrimenkul değerlendirme raporudur.

Bu değerlendirme raporu, Uluslararası Değerleme Standartları doğrultusunda tanzim edilmiş olup 31.08.2019 tarih 30874 sayılı Resmi Gazete’de yayımlanan Sermaye Piyasasında Faaliyette Bulunacak Gayrimenkul Değerleme Kuruluşları Hakkında Tebliğ’in 1. Maddesinin 2. Fıkrası kapsamında hazırlanmıştır.

Konu değerlendirme çalışması; bağımsız denetim raporunda kullanılması maksadıyla hazırlanmıştır.

1.3 Raporu Hazırlayanlar

Bu değerlendirme raporu, gayrimenkulün mahallinde yapılan inceleme sonucunda ilgili kişi – kurum – kuruluşlardan elde edilen bilgilerden faydalanılarak, Sorumlu Değerleme Uzmanı Ozan KOLCUOĞLU (Lisans No: 402293) kontrolünde, Sorumlu Değerleme Uzmanı Bilge SEVİLENGÜL (Lisans No: 402484) tarafından hazırlanmıştır. Bu değerlendirme raporunun hazırlanmasına Mehmet Arif KAHRAMAN (Lisans No: 922227) yardım etmiştir. Rapora yardım eden bilgisi, bilgi amaçlı olarak verilmiştir.

1.4 Değerleme Tarihi

Bu değerlendirme raporu için, şirketimizin değerlendirme uzmanları 22.11.2022 tarihinde çalışmalara başlamış ve 29.12.2022 tarihinde değerlendirme çalışmalarını tamamlayarak raporu hazırlamışlardır. Bu süreçte gayrimenkul mahalli ile ilgili resmi dairelerde incelemeler ve ofis çalışması yapılmıştır.

1.5 Dayanak Sözleşmesi ve Numarası

Bu değerlendirme raporu, şirketimiz ile Alarko Gayrimenkul Yatırım Ortaklığı A.Ş. arasında tarafların hak ve yükümlülüklerini belirleyen 2915 no.lu ve 14.10.2022 tarihli dayanak sözleşmesi hükümlerine bağlı kalınarak hazırlanmıştır.

1.6 İşin Kapsamı

Bu değerlendirme raporu, 2915 no.lu ve 14.10.2022 tarihli dayanak sözleşmesi kapsamında; Ankara ili, Çankaya ilçesi, Güzeltepe Mahallesi, 5405 ada, 13 parsel no.lu gayrimenkulün 05.12.2022 tarihli pazar değerinin ve pazar kirasının, Türk Lirası cinsinden belirlenmesi amacıyla hazırlanmıştır.

1.7 Müşteri Taleplerinin Kapsamı ve Getirilen Sınırlamalar

Değerleme çalışması sırasında müşteri tarafından herhangi bir sınırlama getirilmemiştir.

1.8 Değerleme Çalışmasını Olumsuz Yönde Etkileyen Faktörler

Değerleme çalışmasını genel anlamda olumsuz yönde etkileyen bir faktör yoktur.

1.9 Değerleme Konusu Gayrimenkulün Şirketimiz Tarafından Daha Önceki Tarihlerde Yapılan Son Üç Değerlemeye İlişkin Bilgiler

Değerleme konusu taşınmaz ile ilgili olarak firmamız tarafından ilgili sermaye piyasası mevzuatına göre daha önceki tarihlerde hazırlanmış değerlendirme raporuna ait bilgi aşağıda yer almaktadır.

Rapor	Rapor Tarihi	Rapor Numarası	Raporu Hazırlayanlar	KDV Hariç Toplam Değeri (TL)
Rapor 1	29.12.2020	2020B224	Ozan KOLCUOĞLU Bilge SEVİLENGÜL	8.895.000
Rapor 2	03.12.2021	2021REVB199	Ozan KOLCUOĞLU Bilge SEVİLENGÜL	9.815.000

1.10 Şirket Bilgileri

TSKB Gayrimenkul Değerleme A.Ş., Ömer Avni Mahallesi Karun Çıkmazı Sokak No:2/1 Beyoğlu-İstanbul adresinde faaliyet göstermekte olup 13.11.2002 tarih ve 5676 sayılı Ticaret Sicil Gazetesinde yayınlanan Şirket Ana Sözleşmesine göre Ekspertiz ve Değerlendirme olarak tanımlanan iş ve hizmetleri vermek amacıyla 300.000 Türk Lirası sermaye ile kurulmuştur. (Ticaret Sicil No: 485935 - Mersis No: 0859033992100010)

Şirketimiz, Başbakanlık Sermaye Piyasası Kurulu'nun (SPK) 03.02.2003 tarih ve KYD-66/001347 sayılı yazısı ile Sermaye Piyasası Mevzuatı Hükümleri çerçevesinde değerlendirme hizmeti verecek şirketler listesine alınmıştır.

Ayrıca şirketimiz, Bankacılık Düzenleme ve Denetleme Kurulu'nun 17.12.2009 tarih ve 3469 sayılı kararı ile "Gayrimenkul, gayrimenkul projesi veya bir gayrimenkule bağlı hak ve faydaların değerlendirilmesi" hizmeti verme yetkisi almıştır.

Şirketimiz 17.03.2011 tarihi itibarıyla, uluslararası meslek kuruluşu olan RICS (Royal Institution of Chartered Surveyors) tarafından "Regulated by RICS" statüsüne alınmıştır.

Şirketimiz, BSI (BSI Eurasia Yönetim Sistemleri Belgelendirme Ltd. Şti.) tarafından verilen ISO 9001:2015 Kalite Belgesi'ne sahiptir.

Şirket web adresi: www.tskbgd.com.tr

1.11 Müşteri Bilgileri

Bu değerlendirme raporu, Muallim Naci Caddesi No: 69 34347 Ortaköy-Beşiktaş / İstanbul adresinde faaliyet gösteren Alarko Gayrimenkul Yatırım Ortaklığı A.Ş. için hazırlanmıştır.

BÖLÜM 2

DEMOGRAFİK VE EKONOMİK VERİLER

Bölüm 2

Demografik ve Ekonomik Veriler

2.1 Demografik Veriler

Türkiye

Adrese Dayalı Nüfus Kayıt Sistemi (ADNKS) verilerine göre 31 Aralık 2021 tarihi itibarıyla Türkiye nüfusu 84.680.273 kişidir. 2021 yılında Türkiye’de ikamet eden nüfus bir önceki yıla göre 1.065.911 kişi (%1,3 oranında) artmıştır. Nüfusun %50,1’ini (42.428.101 kişi) erkekler, %49,9’unu (42.252.172 kişi) ise kadınlar oluşturmaktadır. Hane halkı büyüklüğünün ise son beş yılda ortalama 3,4 olduğu görülmüştür.

Aşağıdaki tablo ve grafiklerde, ADNKS verilerine göre, Türkiye için yaş grubuna göre nüfus dağılımı ve eğitim durumu gösterilmiştir.

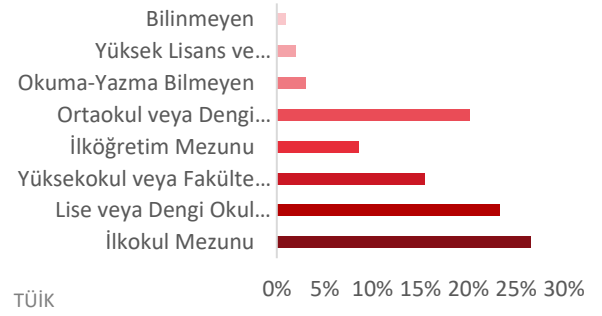
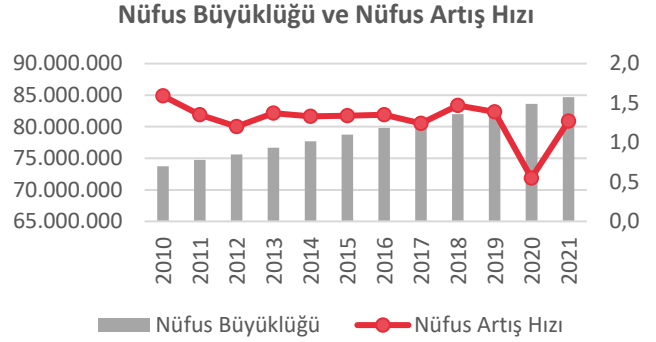
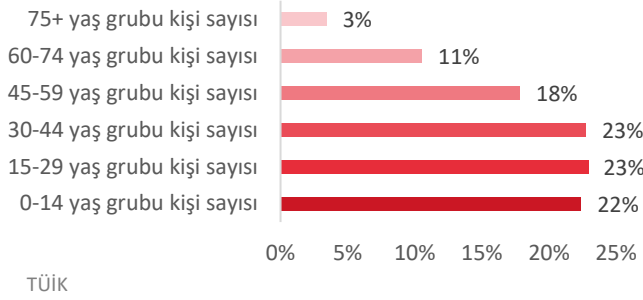

Ankara

2021 yılında, Türkiye nüfusunun %6,79’unun ikamet ettiği Ankara, 5.747.325 kişi ile en çok nüfusa sahip 2. il olmuştur. Ankara nüfusu, 2021 yılında yaklaşık %1,48 oranında artış göstermiştir. Hane halkı büyüklüğünün ise son beş yılda ortalama 3 olduğu görülmüştür. Aşağıdaki tablo ve grafiklerde, ADNKS verilerine göre, Ankara ili için yaş grubuna göre nüfus dağılımı ve eğitim durumu gösterilmiştir.

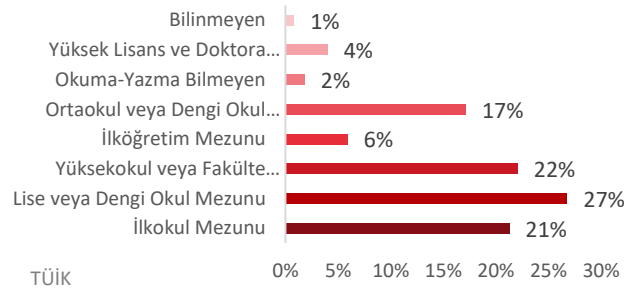
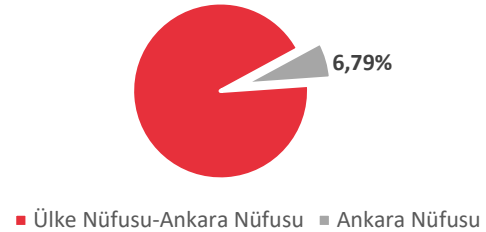
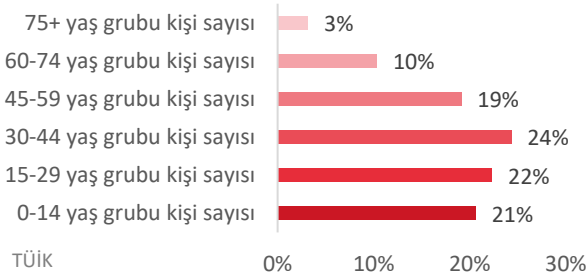

2.2 Ekonomik Veriler¹

2022 yılı ikinci çeyrekte gayri safi yurtiçi hasıla (GSYH) büyümesi takvim ve mevsim etkisinden arındırılmış verilere göre bir önceki döneme kıyasla %2,1 büyürken yıllıklandırılmış GSYH büyümesi %7,2 seviyesinde gerçekleşmiştir. Yıllık büyüme hızı takvim etkisinden arındırılmış seride %7,3, arındırılmamış seride %7,6 olmuştur. Dolar bazında kümülatif GSYH ise 2022 ilk çeyrekteki 798,4 milyar dolardan 827,7 milyar dolara yükselmiş olup harcamalar tarafında büyümeye en yüksek katkı özel sektör tüketiminden ve ihracattan gelmiştir.

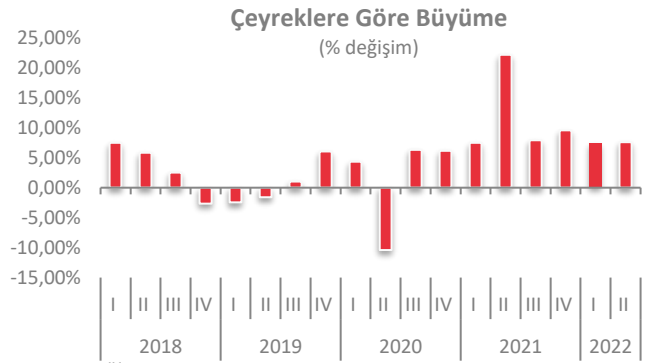

Ekim ayında genel tüketici fiyatları endeksi (TÜFE) aylık bazda %3,5 artarken yıllık enflasyon eylül ayındaki %83,5'ten %85,5'e yükselmiştir. Ekim ayında gıda enflasyonu öncü verilerle uyumlu ve hızlı artarak genel enflasyona en yüksek katkıyı yapan grup olmuştur. Yurtiçi üretici fiyatları endeksi (Yi-ÜFE) aylık enflasyonu %7,8 olurken yıllık enflasyon eylül ayındaki %151,5'ten %157,7'ye yükselmiştir. ÜFE-TÜFE arasındaki fark da 68,0 yüzde puandan 72,2 yüzde puan ile yeni bir zirve seviyesine çıkmıştır.

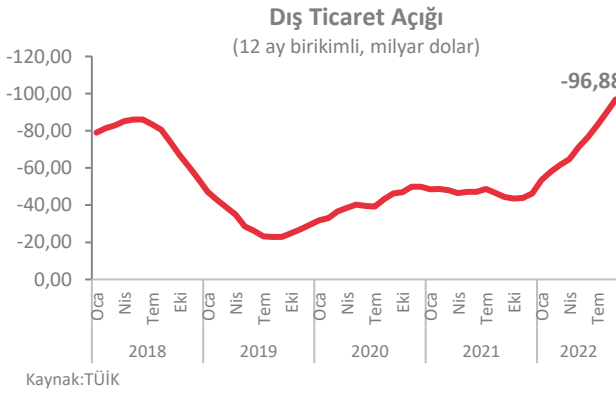

Eylül ayında ihracatta yavaşlama ve ithalatta güçlü artış devam etmiştir. İhracat yıllık bazda %9,2 artışla 22,6 milyar dolar olurken ithalat %38,1 artarak 32,2 milyar dolar olmuştur. Mevsim ve takvim etkilerinden arındırılmış veriler temmuz ayındaki sert daralmanın ardından ihracatın aylık bazda %0,8 oranında artışla kısmen toparlanmaya devam ettiğini göstermiştir. İthalatta ise mart ayından beri ilk kez düşüş kaydedilmiş olup aylık %1,3 oranında gerileme gözlenmiştir. Eylül ayı itibarıyla dış ticaret dengesi -9,6 milyar dolar olarak gerçekleşirken 12 ay birikimli dış ticaret açığı -96,9 milyar dolara yükselmiştir.

¹ TSKB A.Ş.

BÖLÜM 3

GAYRİMENKULÜN MÜLKİYET HAKKI VE İMAR BİLGİLERİ

Bölüm 3

Gayrimenkulün Mülkiyet Hakkı ve İmar Bilgileri

3.1 Gayrimenkulün Mülkiyet Bilgileri

İli	Ankara
İlçesi	Çankaya
Mahallesi	Güzeltepe
Köyü	-
Sokağı	-
Mevki	-
Ada No	5405
Parsel No	13
Ana Gayrimenkulün Niteliği	Kargir Apartman
Ana Gayrimenkulün Yüz Ölçümü	631 m ²
Malik / Hisse	Alarko Gayrimenkul Yatırım Ortaklığı A.Ş. / Tam

3.2 Gayrimenkulün Takyidat Bilgileri

Değerleme uzmanının tapu kayıtlarını inceleme çalışması, gayrimenkulün mülkiyetini oluşturan hakları ve bu haklar üzerindeki kısıtlamaları tespit etmek amacı ile yapılır.

Tapu ve Kadastro Genel Müdürlüğü Web Tapu Hizmetleri'nden 06.12.2022 tarih, saat 10:36 itibarıyla alınan TAKBİS kaydına göre değerlendirme konusu taşınmaz üzerinde aşağıdaki takyidat kaydı bulunmaktadır;

Beyanlar Hanesinde;

- Diğer (Konusu: Pafta ile zemin uyumsuzluğu giderilmiştir.) Tarih: 08.07.2014 Sayı: 2720 (10.07.2014 tarih ve 38896 yevmiye no)

Değerleme Konusu Gayrimenkulün Devredilebilmesine İlişkin Görüş:

Değerleme konusu gayrimenkule ilişkin takyidat kaydının, taşınmazın devredilebilmelerine etkisi bulunmamaktadır.

Takyidat Bilgilerinin Gayrimenkulün Değerine Etkisine İlişkin Görüş:

Değerleme konusu gayrimenkule ilişkin takyidat kaydının, taşınmazın değerine etkisi bulunmamaktadır.

3.3 Değerleme Konusu Gayrimenkul İle İlgili Varsa Son Üç Yıllık Dönemde Gerçekleşen Alım Satım İşlemlerine İlişkin Bilgi

Değerlemeye konu taşınmaza ait takyidat kayıtlarına göre son üç yıl içerisinde değerlendirme konusu taşınmaz üzerinde herhangi bir alım satım işlemi gerçekleşmemiştir.

3.4 Gayrimenkulün ve Bulunduğu Bölgenin İmar Durumu

İmar durumu, imar planlarında belirlenen fonksiyon ve yapılaşma şartları doğrultusunda parselin kullanım koşullarını belirtir. İmar planlarına göre belirlenen kullanım koşulları, plan notlarında yer alan hükümler ve ilgili yönetmeliklerle birlikte değerlendirilmektedir. Bu doğrultuda, değerlendirme uzmanı tarafından ilgili resmi kurumlarda incelemeler yapılarak parselin imar durumu tespit edilir.

Konu taşınmazın bulunduğu bölge genellikle ayrık nizam, 4-5 katlı, konut fonksiyonlu yapılardan oluşmakta olup yer yer 8-10 katlı siteler ve ticari yapılar bulunmaktadır.

Çankaya Belediyesi İmar ve Şehircilik Müdürlüğünde 22.11.2022 tarihinde yapılan incelemeler sonucunda edinilen bilgilere göre değerlendirme konusu taşınmazın yer aldığı parselin imar durumu bilgileri aşağıda belirtilmiştir.

Plan Adı: 1/5.000 ölçekli “Kat Rejim Planı” ve 22500 no.lu Parselasyon Planı

Plan Onay Tarihi: İlgili belediyeden bilgi alınmamıştır.

Lejandı: Konut Alanı

Yapılaşma şartları;

- H_{maks}: 4 kat
- İnşaat Nizamı: Ayrık Nizam
- Saçak Seviyesi: 12,5 m
- Çekme Mesafeleri: Ön bahçe mesafesi 5 m, yan bahçe mesafesi 3 m’dir.



3.5 Değerleme Konusu Gayrimenkulün Varsa Son Üç Yıllık Dönemde Hukuki Durumunda Meydana Gelen Değişikliklere (İmar Planında Meydana Gelen Değişiklikler, Kamulaştırma İşlemleri v.b.) İlişkin Bilgi

Değerleme konusu taşınmazın hukuki durumunda son üç yıllık dönemde herhangi bir değişiklik olmamıştır.

3.6 Gayrimenkuller ve Gayrimenkul Projeleri İçin Alınmış Yapı Ruhsatlarına, Tadilat Ruhsatlarına ve Yapı Kullanma İzin Belgelerine İlişkin Bilgiler

Çankaya Belediyesi’nde 22.11.2022 tarihinde yapılan incelemelere göre taşınmaza ilişkin yasal belgeler aşağıda belirtilmiştir.

Yasal Belge	Tarih	No	Alan (m ²)	Veriliş Amacı	Açıklama
Onaylı Mimari Proje	29.05.1985	-		Yeni Yapı	-
Onaylı Mimari Proje	22.07.1998	-		Tadilat	-
Yapı Ruhsatı	15.07.1985	235	1.723 m ²	Yeni Yapı	Dükkan: 1.723 m ²
Yapı Ruhsatı	21.08.1998	121	1.943 m ²	Tadilat	Büro: 1.943 m ²
Yapı Kullanma İzni	06.11.1986	845/86	1.678 m ²	Yeni Yapı	Büro: 1.678 m ² *

*Değerleme konusu taşınmaz için 15.07.1985 tarihli 1.678 m² kapalı alanlı yapı ruhsatı ve 06.11.1986 tarihli 1.678 m² kapalı alanlı yapı kullanma izin belgesi alınmış olup daha sonra yapı ruhsatında 1. kata oda

eklenerek 1.723 m² kapalı alana göre düzeltme yapılmıştır. Taşınmazın 21.08.1998 tarihli tadilat ruhsatı 1.943 m² alan için alınmış olup bu ruhsatın geçerlilik süresi dolmuştur. Taşınmazın 21.08.1998 tarihli ruhsata ait yapı kullanma izin belgesi bulunmaması sebebiyle yasal durum olarak 06.11.1986 tarihli yapı kullanma izin belgesi dikkate alınmıştır.

Yapı Denetim:

Değerleme konusu taşınmaz, 29.06.2001 tarih ve 4708 sayılı Yapı Denetimi Hakkında Kanunu'na tabi değildir. Parsel üzerinde yeni yapı yapılması halinde tabi olacaktır.

3.7 Gayrimenkul İçin Alınmış Durdurma Kararı, Yıkım Kararı, Riskli Yapı Tespiti vb. Durumlara Dair Açıklamalar

Değerleme konusu gayrimenkul için riskli yapı tespiti yapılmamış olup yapıya ait alınmış herhangi bir durdurma kararı ve yıkım kararı bulunmamaktadır.

3.8 İlgili Mevzuat Uyarınca Alınması Gereken İzin ve Belgelerin Tam ve Doğru Olarak Mevcut Olup Olmadığı Hakkında Görüş

Yapılan incelemeye göre taşınmaza ilişkin; 29.05.1985 tarihli "Mimari Proje", 15.05.1985 tarih, 235 no.lu 1.723 m² kapalı alanlı yapı ruhsatı ve 21.08.1998 tarih, 121 sayılı 1.943 m² kapalı alanlı tadilat ruhsatı, 06.11.1986 tarih, 845/86 no.lu 1.678 m² kapalı alanlı "Yapı Kullanma İzin Belgesi" mevcuttur. Taşınmazın cins tashihi yapılmış ve yasal sürecini tamamlamıştır. Bina içerisinde yapılan değişiklikler basit tadilat işlemleri ile geri dönüştürülebilir niteliktedir.

3.9 Gayrimenkulün Enerji Verimlilik Sertifikasına İlişkin Bilgi

Değerleme konusu gayrimenkule ait belediye arşiv dosyasında, konu gayrimenkul için düzenlenmiş enerji verimlilik sertifikası bulunmamakta olup müşteri tarafından temin edilen 26.01.2020 tarihli M2406F2DEFODE sayılı enerji kimlik belgesi bulunmaktadır.

3.10 Gayrimenkule İlişkin Olarak Yapılmış Sözleşmelere İlişkin Bilgiler (Gayrimenkul Satış Vaadi Sözleşmeleri, Kat Karşılığı İnşaat Sözleşmeleri ve Hasılat Paylaşımı Sözleşmeler vb.)

Değerleme konusu gayrimenkule yönelik olarak yapılmış herhangi bir sözleşme bulunmamaktadır.

3.11 Projeye İlişkin Detaylı Bilgi ve Planların ve Söz Konusu Değerin Tamamen Mevcut Projeye İlişkin Olduğuna ve Farklı Bir Projenin Uygulanması Durumunda Bulunacak Değerin Farklı Olabileceğine İlişkin Açıklama

Bu değerlendirme çalışması kapsamında proje değerlemesi yapılmamıştır.

BÖLÜM 4

GAYRİMENKULÜN KONUM ANALİZİ

Bölüm 4

Gayrimenkulün Konum Analizi

4.1 Gayrimenkulün Konumu ve Çevre Özellikleri

Gayrimenkulün açık adresi: Güzeltepe Mahallesi Sedat Simavi Sokak No: 48 Çankaya/ Ankara

Değerleme konusu taşınmaz Ankara ili, Çankaya ilçesinde yer almaktadır. Ankara'nın erişimi en kolay ilçelerinden birisi olan Çankaya'nın kimliğini konsolosluk, çalışan ve öğrenci kesimi oluşturmakta olup ilçe merkezinin gelişimi bu kesimlerin ihtiyaçlarını karşılayabilmelerine göre şekillenmiştir. Taşınmaz, Çankaya'nın orta-üst gelir grubunun yaşadığı Güzeltepe bölgesinde yer almaktadır.

Değerleme konusu taşınmazın konumlu olduğu Güzeltepe Mahallesi konut ve ofis alanlarının yoğun olduğu bir bölgedir. Taşınmazın bulunduğu bölge genel olarak ayırık nizam, 4-5 katlı, konut fonksiyonlu yapılar, ticari yapılar ve yer yer 8-10 katlı sitelerden oluşmaktadır. Taşınmaza yaklaşık 250-300 m mesafede bulunan Simon Bolivar Caddesi ve Hoşdere Caddesi bölgenin önemli akslarından olup bilinirlikleri ve ticari potansiyelleri yüksek olan caddelerdir.

Konu taşınmazın çevresinde Çankaya Köşkü, Atakule, Libya Büyükelçiliği, İspanya Büyükelçiliği, Endonezya Büyükelçiliği, Arnavutluk Büyükelçiliği, Dikmen Vadisi ve Çankaya Lisesi gibi bilinirliği yüksek yerler bulunmaktadır.





Bazı Önemli Merkezlere Uzaklıklar;

Yer	Mesafe (~)
Çankaya Köşkü	1 km
Mevlana Bulvarı	3,5 km
Kızılay Meydanı	4 km

BÖLÜM 5

GAYRİMENKULÜN FİZİKSEL BİLGİLERİ

Bölüm 5

Gayrimenkulün Fiziksel Bilgileri

5.1 Değerleme Konusu Gayrimenkulün Tanımı, Gayrimenkul Arsa veya Arazi İse Üzerinde Herhangi Bir Yapı Bulunup Bulunmadığı ve Varsa Bu Yapıların Hangi Amaçla Kullanıldığı Hakkında Bilgi

Değerleme konusu taşınmaz, 631 m² yüz ölçümüne sahip Ankara ili, Çankaya ilçesi, Güzeltepe Mahallesi 5405 ada, 13 no.lu parselde konumlu “Kargir Apartman” niteliğine sahip binadır. Değerleme konusu taşınmaz onaylı mimari projesinde ofis olarak projelendirilmiştir. Değerleme konusu taşınmazın yer aldığı parsel geometrik olarak dörtgen şekline sahip olup topoğrafik olarak düzdür.

Konu taşınmaz onaylı mimari projesine göre bodrum kat, zemin kat, 3 normal kat ve çatı katından oluşmaktadır. Onaylı mimari projesine göre taşınmazın bodrum katında 8 araçlık kapalı otopark, depo, kazan dairesi, WC, duş ve soyunma odası; zemin katında danışma, sergi alanı, açık büro alanı ve WC; 1. normal katında toplantı odası, açık büro alanı ve WC; 2. normal katında, 3 adet ofis, toplantı odası, açık büro alanı, arşiv odası ve WC; 3. normal katında 8 adet ofis, WC ve mutfak yer almaktadır. Taşınmazın çatı katı yasal durumda 21,15 m² kapalı alanlı asansör makine dairesinden oluşmakta olup mevcut durumda ise 241,15 m² kapalı alanlı depo ve asansör makine dairesinden oluşmaktadır. Taşınmaza ait 100 m² açık teras alanı bulunmaktadır.

Değerleme konusu taşınmazın iç hacimlerinin bazı yerlerinde mimari projeden farklı olarak bölümlendirmeler mevcuttur. Söz konusu değişiklikler basit tadilat işlemi ile geri dönüştürülebilir niteliktedir.

BİNA ALANLARI

Ada/Parsel	Bulunduğu Kat	Yasal Alan (m ²)	Mevcut Alan (m ²)
5405 ada 13 no.lu parsel	1. Bodrum kat	447,10	447,10
	Zemin kat	280,80	280,80
	1. Normal kat	254,11	299,11
	2. Normal kat	304,21	304,21
	3. Normal kat	370,63	370,63
	Çatı katı	21,15	241,15
TOPLAM		1.678,00	1.943,00

5.2 Değerleme Konusu Gayrimenkulün Fiziki ve Yapısal Özellikleri

İnşaat Tarzı	Betonarme
İnşaat Nizamı	Ayrık nizam
Ana Gayrimenkulün Kat Adedi	6 katlı (Bodrum kat, zemin kat, 3 adet normal kat ve çatı arası kat)
Bina Toplam İnşaat Alanı	1.678 m ² (Yasal durum) 1.943 m ² (Mevcut durum)
Yaşı	~36
Dış Cephe	Isı yalıtımı üstü sıva ve boya
Elektrik / Su / Kanalizasyon	Şebeke
Isıtma Sistemi	Fan-Coil
Havalandırma Sistemi	Mevcut
Asansör	Mevcut
Jeneratör	Mevcut değil
Yangın Merdiveni	Mevcut değil
Park Yeri	Kapalı otopark ve Açık otopark
Diğer	Güvenlik Sistemi

5.3 Değerleme Konusu Gayrimenkulün Kullanım Amacı ile İç Mekan İnşaat ve Teknik Özellikleri

Değer takdirinde taşınmazın aşağıda belirtilen iç mekan inşaat ve teknik özelliklerine ait veriler dikkate alınmıştır.

Kullanım Amacı	Ofis (Yasal ve mevcut duruma göre)
Alanı	1.678 m ² (Yasal durum) 1.943 m ² (Mevcut durum)
Zemin	Ofis alanları halıfleks, ortak alanlarda seramik-granit, ıslak hacimlerde fayans
Duvar	Boya, ıslak hacimlerde fayans
Tavan	Boya
Aydınlatma	Dekoratif aydınlatma

5.4 Varsa Mevcut Yapıyla veya İnşaatı Devam Eden Projeye İlgili Tespit Edilen Ruhsata Aykırı Durumlara İlişkin Bilgiler

Değerleme konusu taşınmazın iç hacimlerinin bazı yerlerinde mimari projeden farklı olarak bölümlendirmeler mevcuttur. Ayrıca konu taşınmazın çatı katında yasal durumda 21,15 m² kapalı alanlı asansör makine dairesi yer almakta olup mevcut durumda teras bölümünün bir kısmının kapatılması ile 241,15 m² kapalı alanlı depo ve asansör makine dairesi bulunmaktadır. Söz konusu değişiklikler basit tadilat işlemi ile geri dönüştürülebilir niteliktedir.

5.5 Ruhsat Alınmış Yapılarda Yapılan Değişiklikleri 3194 Sayılı İmar Kanunu'nun 21'nci Maddesi Kapsamında Yeniden Ruhsat Alınmasını Gerekli Değişiklikler Olup Olmadığı Hakkında Bilgi

Değerleme konusu gayrimenkulün teras kısmında yapılan mevcut durumdaki aykırılıkları basit tadilat işlemi ile geri dönüştürülebilir niteliktedir.

BÖLÜM 6

SWOT ANALİZİ

Bölüm 6

SWOT Analizi

+ GÜÇLÜ YANLAR

- Taşınmazın yakın çevresinde Atakule, Büyükelçilikler, Çankaya Köşkü gibi bilinirliği oldukça yüksek yapılar yer almaktadır.
- Değerleme konusu taşınmazın iç hacimlerinde kullanılan malzemeler kalitelidir.
- Söz konusu taşınmazın otopark, güvenlik gibi imkanları bulunmaktadır.
- Değerleme konusu taşınmaza ait yapı kullanma izin belgesi bulunmakta olup mevcut durumda ofis kullanımındadır.

- ZAYIF YANLAR

- Değerleme konusu taşınmazın bulunduğu Sedat Simavi Sokak ticari faaliyetin düşük olduğu bir sokaktır.
- Konu taşınmazın mimari projesinden farklı olarak iç hacminde bölümlendirmeler ve çatı arası katında büyütme yapılmıştır.
- 220 m²'lik teras bölümünün kapatılması ile ilgili 21.08.1998 tarihli yapı ruhsatı alınmış olup bu ruhsata ait yapı kullanma izin belgesi bulunmamaktadır.

✓ FIRSATLAR

- Konu taşınmazın bulunduğu bölge şirket merkezi ve büyükelçilikler tarafından tercih edilen bölgedir.

✘ TEHDİTLER

- Taşınmazın tek kullanıcıya kiraya verilmesi için pazarlama süresi ve kiracı bulma süreçlerinin zaman alabileceği düşünülmektedir.
- Pandemi ilan edilen COVID-19 hem global ölçekte hem de ülke genelinde sosyal ve ticari hareketliliği etkilemiş olup ekonomi ve finansal piyasaların ardından gayrimenkul piyasasında da olumsuz etkileri görülebilmektedir.

BÖLÜM 7

DEĞERLEMEDE KULLANILAN YAKLAŞIMLARIN ANALİZİ

Bölüm 7

Değerlemede Kullanılan Yaklaşımların Analizi

7.1 Değerleme Yaklaşımları

Uluslararası Değerleme Standartları kapsamında üç farklı değerlendirme yaklaşımı bulunmaktadır. Bu yaklaşımlar sırasıyla “Pazar Yaklaşımı”, “Maliyet Yaklaşımı” ve “Gelir Yaklaşımı”dır. Her üç yaklaşımın Uluslararası Değerleme Standartları’nda yer alan tanımları aşağıda yer almaktadır.

Pazar Yaklaşımı

Pazar yaklaşımı, gösterge niteliğindeki değer, değerlendirme konusu varlıkla fiyat bilgisi mevcut olan aynı veya benzer varlıklar ile karşılaştırmalı olarak belirlenmesini sağlar.

Pazar yaklaşımında atılması gereken ilk adım, aynı veya benzer varlıklar ile ilgili pazarda kısa bir süre önce gerçekleşmiş olan işlemlerin fiyatlarının göz önünde bulundurulmasıdır. Az sayıda işlem olmuşsa, bu bilgilerin geçerliliğini saptamak ve kritik bir şekilde analiz etmek kaydıyla, benzer veya aynı varlıklara ait işlem gören veya teklif verilen fiyatları dikkate almak uygun olabilir. Gerçek işlem koşulları ile değer esas ve değerlendirme yapılan tüm varsayımlar arasındaki farklılıkları yansıtabilmek amacıyla, başka işlemlerden sağlanan fiyat bilgileri üzerinde düzeltme yapmak gerekli olabilir. Ayrıca değerlemesi yapılan varlık ile diğer işlemlerdeki varlıklar arasında yasal, ekonomik veya fiziksel özellikler bakımından da farklılıklar olabilir.

Maliyet Yaklaşımı

Maliyet yaklaşımı, gösterge niteliğindeki değer, bir alıcının, belli bir varlık için, ister satın alma, isterse yapım yoluyla edinilmiş olsun, kendisine eşit faydaya sahip başka bir varlığı elde etme maliyetinden daha fazla ödeme yapmayacağı ekonomik ilkesinin uygulanmasıyla belirlenmesini sağlar.

Bu yaklaşım, pazardaki bir alıcının gereksiz külfet doğuran zaman, elverişsizlik, risk gibi etkenler söz konusu olmadıkça, değerlemesi yapılan varlığa ödeyeceği fiyatın, eşdeğer bir varlığın ister satın alma ister yapım yoluyla maliyetinden fazla olmayacağı ilkesine dayanmaktadır. Değerlemesi yapılan varlıkların cazibesi, yıpranmış veya demode olmaları nedeniyle, genellikle satın alınabilecek veya yapımı gerçekleştirilebilecek alternatiflerinden daha düşüktür. Bunun geçerli olduğu hallerde, kullanılması gereken değer esasına bağlı olarak, alternatif varlığın maliyeti üzerinde düzeltmeler yapmak gerekebilir.

Gelir Yaklaşımı

Gelir yaklaşımı ana başlığı altında değeri belirleyebilmek için farklı yöntemler kullanılmakta olup bunların tümünün ortak özelliği, değer hak sahibi tarafından fiilen elde edilmiş gerçek veya elde edilebilecek tahmini gelirlere dayanıyor olmasıdır.

Bir yatırım amaçlı gayrimenkul için gelir, kira şeklinde olabilirken, sahibi tarafından kullanılan binada mülk sahibinin eşdeğer bir mekânı kiralamak için katlanacağı maliyete dayanan varsayımsal bir kira (veya tasarruf edilen kira) olabilir. Tanımlanan nakit akışları daha sonra bir kapitalizasyon sürecine tabi tutularak değer belirlemede kullanılır. Sabit kalması beklenen gelir akışları, genellikle kapitalizasyon oranı olarak adlandırılan tek bir çarpan kullanılarak kapitalize edilebilir. Bu rakam, paranın zaman maliyeti ile mülkiyet risklerini ve getirilerini yansıtmaması beklenen, yatırımcı için getiriye veya “verimi”; mülkü kendi kullanan bir mülk sahibi için ise kuramsal bir getiriye temsil eder.

7.2 Değer Tanımları

Konu değerlendirme çalışmasında rapor sonuç değeri olarak “**Pazar Değeri**” takdir edilmiş olup Uluslararası Değerleme Standartları’na göre değer tanımı aşağıdaki gibidir.

Pazar Değeri

Pazar Değeri, bir varlık veya yükümlülüğün, uygun pazarlama faaliyetleri sonucunda, istekli bir satıcı ve istekli bir alıcı arasında, tarafların bilgili ve basiretli bir şekilde ve zorlama altında kalmaksızın hareket ettikleri, muvazaasız bir işlem ile değerlendirme tarihi itibarıyla el değiştirmesinde kullanılması gerekli görülen tahmini tutardır.

Pazar Kirası

Pazar kirası taşınmaz mülkiyet haklarının, uygun pazarlama faaliyetleri sonucunda, istekli bir kiralayan ve istekli bir kiracı arasında, tarafların bilgili ve basiretli bir şekilde ve zorlama altında kalmaksızın hareket ettikleri, muvazaasız bir işlem ile uygun kiralama şartları çerçevesinde, değerlendirme tarihi itibarıyla kiralanması sonucu elde edilecek fayda için tahmin edilmesi gerekli görülen tutardır.

7.3 Değerlemede Kullanılan Yaklaşımların Analizi ve Bu Yaklaşımların Seçilme Nedenleri

Bu değerlendirme çalışmasında, değerlendirme konusu taşınmazın satışa emsal olabilecek gayrimenkul bilgilerine ulaşılabilir olması, yakın çevresindeki gayrimenkullerin pazar yaklaşımına göre el değiştiriyor olması dikkate alınarak “Pazar Yaklaşımı”; gayrimenkulün “Bina” niteliğine sahip olması nedeniyle kira getirisinin olma potansiyeli ve çevresinde kiralık benzer gayrimenkul bilgilerine ulaşılabilir olması nedeniyle “Gelir Yaklaşımı” uygulanmıştır. Değerleme konusu taşınmazın konumlu olduğu bölgede arsa stokunun kısıtlı olması Pazar ve gelir yaklaşımının daha somut verilere dayanması sebebiyle “Maliyet Yaklaşımı” uygulanmamıştır.

Bu değerlendirme çalışmasında, değerlendirme konusu taşınmazın kiraya emsal olabilecek gayrimenkul bilgilerine ulaşılabilir olması, yakın çevresindeki gayrimenkullerin pazar yaklaşımına göre kiralanıyor olması dikkate alınarak “Pazar Yaklaşımı” kullanılmıştır.

Mevcut ekonomik koşulların, gayrimenkul piyasasının analizi, mevcut trendler ve dayanak veriler ile bunların gayrimenkulün değerine etkileri her bir yaklaşım kapsamında değerlendirilmiştir. Konu taşınmazın konumlu olduğu bölgedeki sektörlerin güncel durumu, mevcut ekonomik koşullar ve piyasa analizi yapılmış olup bu verilerin taşınmaza olumlu / olumsuz etkileri tespit edilmiştir. Tespit edilen etkiler değer takdirinde göz önünde bulundurulmuş, taşınmazın değerine yansıtılmıştır.

Pazar Yaklaşımı

Fiyat Bilgisi Tespit Edilen Emsal Bilgileri ve Bu Bilgilerin Kaynağı

Gayrimenkulün yakın çevresinde yapılan araştırmalar sonucunda konu gayrimenkule emsal teşkil edebilecek aşağıdaki emsal bilgilerine ulaşılmıştır.

Bina Emsalleri / Satış

No	Bilgi Kaynağı	Konum	Kullanım	Satış Durumu/ Zamanı	Brüt Alan (m ²)	Satış Fiyatı		Konu Taşınmaza Göre Değerlendirme
						(TL)	(TL/m ²)	
1	Extra Enerji Gayrimenkul Danışmanlık 0554 713 95 34	Değerleme konusu taşınmaza yakın konumda, Güzeltepe Mahallesi sınırları içerisinde yer almaktadır.	Bina	Satılmış (Yaklaşık 1 Yıl Önce)	2.500	17.500.000	7.000	* 4 katlı binadır. * Ofis olarak kullanılmıdır. * Yapı kalitesi benzerdir. * Daha büyük kapalı alana sahiptir. * Benzer konumdadır.
2	Mal Sahibi 0553 419 11 93	Değerleme konusu taşınmaza yakın konumda, Büyükesat Mahallesi Mahatma Gandhi Caddesi üzerinde yer almaktadır.	Bina	Satılık	1.400	17.100.000	12.214	* 3 katlı binadır. * 12 yıl elçilik binası olarak kullanılmıştır. * Yapı kalitesi kısmen daha düşüktür. * Daha küçük kapalı alana sahiptir. * Benzer konumdadır. * Pazarlık payı bulunmakta olup pazarlık payı oranı düşüktür
3	Mal Sahibi 0534 874 06 58	Değerleme konusu taşınmaza yakın konumda, Aziziye Mahallesi Hoşdere Caddesi üzerinde yer almaktadır.	Bina	Satılık	2.600	31.750.000	12.212	* 4 katlı binadır. * Yapı kalitesi daha düşüktür. * Daha büyük kapalı alana sahiptir. * Taşınmaza göre daha avantajlı konumdadır. * Pazarlık payı bulunmakta olup pazarlık payı oranı düşüktür.
4	Remax Arı 0551 862 58 97	Değerleme konusu taşınmaza yakın konumda, Yıldızevler Mahallesi'nde sokak üzerinde yer almaktadır.	Bina	Satılık	1.100	18.950.000	17.227	* 6 katlı binadır. * Yapı kalitesi kısmen daha iyidir. * Daha küçük kapalı alana sahiptir. * Taşınmaza göre kısmen daha avantajlı konumdadır. * Aylık 30.000 TL kira getirisi bulunmaktadır. * Pazarlık payı bulunmakta olup pazarlık payı oranı düşüktür.
5	Coldwell Banker Başkent 0532 294 03 64	Değerleme konusu taşınmaza yakın konumda, Büyükesat Mahallesi Uğur Mumcu Sokak üzerinde yer almaktadır.	Bina	Satılık	1.750	26.900.000	15.371	* 5 katlı binadır. * Yapı kalitesi daha iyidir. * Daha büyük kapalı alana sahiptir. * Benzer konumdadır. * Pazarlık payı bulunmaktadır.

Değerlendirme:

- Bölgede yapılan satışlar incelendiğinde değerlendirme konusu taşınmazlar üzerinde yer alan binaya emsal teşkil edebilecek gayrimenkuller tespit edilmiş ve bölgede satış yapan emlak ofisi ve mülk sahipleriyle görüşülmüştür. Değerleme konusu taşınmazın bulunduğu bölgede uzun süredir satış olmadığı bilgisi edinilmiştir. Değerleme konusu taşınmazın kullanım alanı, konumu, yapı kalitesi, otoparkının bulunması ve yapı yaşı vb. özellikler dikkate alındığında m² birim değerinin 12.750-13.250TL/m² aralığında satışa konu olabileceği bilgisine ulaşılmıştır.

Bina Emsalleri / Kira

No	Bilgi Kaynağı	Konum	Kullanım	Kira Durumu/ Zamanı	Brüt Alan (m ²)	Kira Fiyatı		Konu Taşınmaza Göre Değerlendirme
						(TL/ay)	(TL/m ² /ay)	
1	Emlak Ofisi -	Değerleme konusu taşınmaza yakın konumda, Gaziosmanpaşa Mahallesi sınırları içerisinde sokak üzerinde konumlanmıştır.	Bina	Kiralanmış (Yaklaşık 1 yıl önce)	1.200	60.000	50	* 5 katlı binadır. * Benzer konumdadır. * Daha küçük kapalı alana sahiptir.
2	Coldwell Banker Pro 0533 929 11 61	Değerleme konusu taşınmaza yakın konumda, Güzeltepe Mahallesi Ahmet Mithat Efendi Sokak üzerinde yer almaktadır.	Bina	Kiralık	2.000	175.000	88	* 7 katlı binadır. * Ofis olarak kullanılmaktadır. * Taşınmazla benzer konumdadır. * Daha büyük kapalı alana sahiptir. * Bezer yapı kalitesine sahiptir. * Pazarlık payı mevcuttur.
3	AC Winner Investors 0533 380 04 69	Değerleme konusu taşınmaza yakın konumda, Sancak Mahallesi Turan Güneş Bulvarı üzerinde yer almaktadır.	Bina	Kiralık	7.550	490.000	65	* 7 katlı binadır. * Ofis olarak kullanılmaktadır. * Daha büyük kapalı alana sahiptir. * Taşınmaza göre avantajlı konumdadır. * Pazarlık payı bulunmakta olup pazarlık payı oranı düşüktür. *Yapı kalitesidaha düşüktür.
4	Coldwell Banker Başkent 0532 294 03 64	Değerleme konusu taşınmaza yakın konumda, Gaziosmanpaşa Mahallesi Budak Sokak üzerinde yer almaktadır.	Bina	Kiralık	1.000	125.000	125	* 4 katlı binadır. * Ofis olarak kullanılmaktadır. * Daha küçük kapalı alana sahiptir. * Benzer konumdadır. * Pazarlık payı mevcuttur. * Uzun süredir kiralıktır.

Değerlendirme:

- Bölgede yapılan kiralar incelendiğinde değerlendirme konusu taşınmaza emsal teşkil edebilecek gayrimenkuller tespit edilmiş ve bölgede kiralama yapan emlak ofisi ve mülk sahipleriyle görüşülmüştür. Bölgede genelde elçilik binalarının bulunması sebebiyle kiralamalar dolar üzerinden yapılmakta olup bölgede yer alan diğer binalara oranla birim m² değerleri yüksek kalmaktadır. Değerleme konusu parsel üzerinde yer alan binanın kullanım alanı, konumu, yapı kalitesi, otoparkının bulunup bulunmaması ve yapı yaşı vb özellikler dikkate alındığında kira m² birim değerinin 76-86 TL/m²/ay aralığında kiraya konu olabileceği bilgisine ulaşılmıştır.

Emsal Krokisi / Satılık Bina



Emsal Krokisi / Kiralık Bina

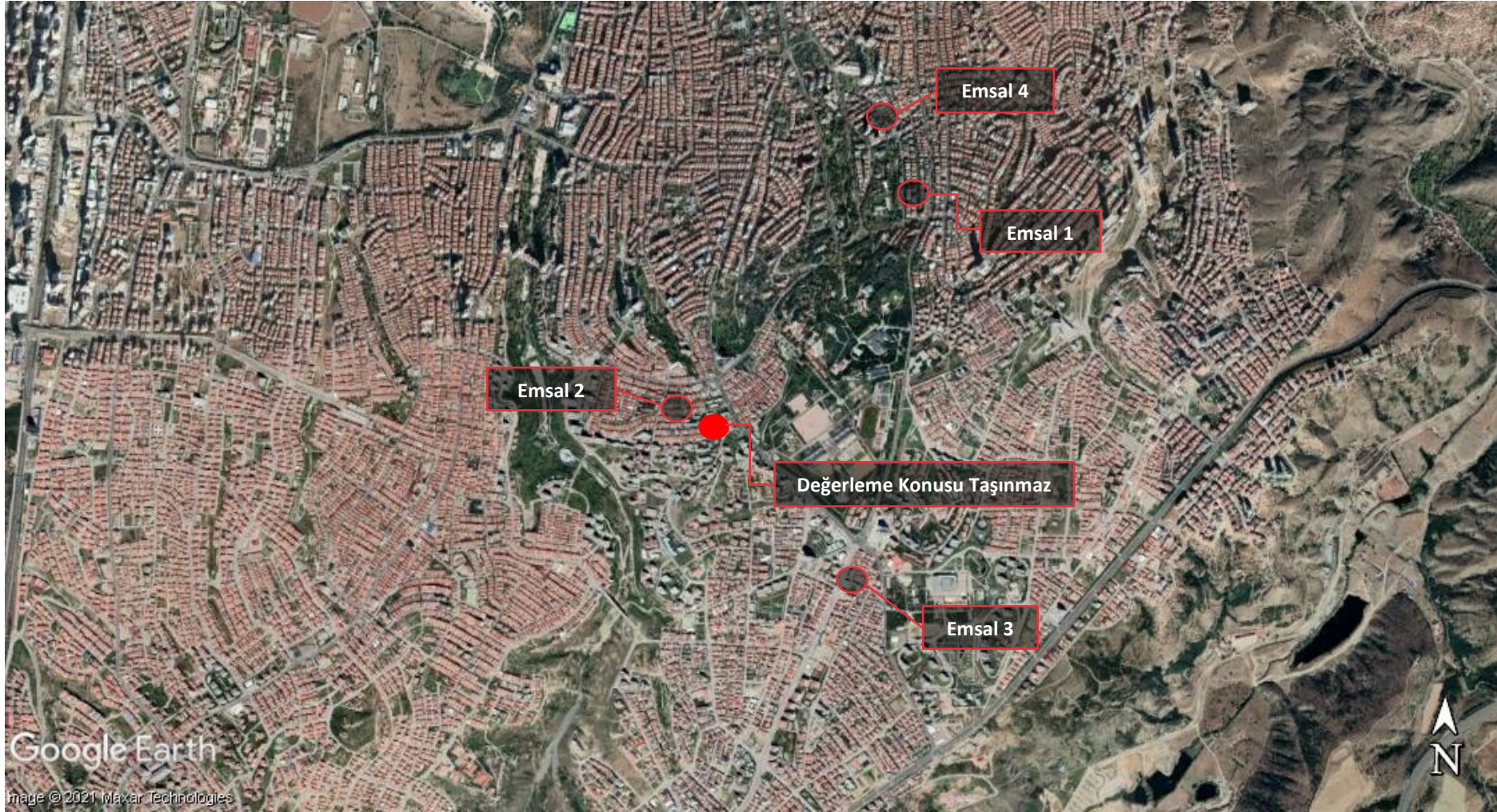

Satılık Bina;

KARŞILAŞTIRMA TABLOSU						
Karşılaştırılan Etmenler		Karşılaştırılabilir Gayrimenkuller				
		1	2	3	4	5
Alım-Satım Yönelik Düzeltilmeler	Birim Fiyatı (TL/m ²)	7.000	12.214	12.212	17.227	15.371
	Pazarlık Payı	0%	-10%	-10%	-10%	-10%
	Mülkiyet Durumu	0%	0%	0%	0%	0%
	Satış Koşulları	0%	0%	0%	0%	0%
	Yenileme Masrafları	0%	0%	0%	0%	0%
	Piyasa Koşulları	60%	0%	0%	0%	0%
Taşınmaza Yönelik Düzeltilmeler	Konum	0%	0%	-10%	-5%	0%
	Bina Yaşı/Kalitesi	0%	5%	10%	-5%	-5%
	Bulunduğu Kat/Manzara	0%	0%	0%	0%	0%
	Kullanım Alanı	10%	-2%	10%	-4%	2%
	Konfor Koşulları	0%	0%	0%	0%	0%
Düzeltilmiş Değer		12.320	11.322	12.090	13.334	13.419

Kiralık Bina;

KARŞILAŞTIRMA TABLOSU					
Karşılaştırılan Etmenler		Karşılaştırılabilir Gayrimenkuller			
		1	2	3	4
Alım-Satım Yönelik Düzeltilmeler	Birim Fiyatı (TL /m ² /ay)	50,00	88,00	65,00	125,00
	Pazarlık Payı	0%	-10%	-5%	-10%
	Mülkiyet Durumu	0%	0%	0%	0%
	Kira Koşulları	0%	0%	0%	-10%
	Yenileme Masrafları	0%	0%	0%	0%
	Piyasa Koşulları	60%	0%	0%	0%
Taşınmaza Yönelik Düzeltilmeler	Konum	0%	0%	-10%	0%
	Bina Yaşı/Kalitesi	0%	0%	10%	0%
	Bulunduğu Kat/Manzara	0%	0%	0%	0%
	Kullanım Alanı	-3%	7%	25%	-5%
	Konfor Koşulları	0%	0%	0%	0%
Düzeltilmiş Değer		78,00	85,00	77,00	96,00

✓ Değerleme Uzmanının Profesyonel Takdiri:

Değerleme konusu taşınmaza değer takdir edilirken; taşınmazın yasal ve teknik özellikleri, benzer nitelikteki taşınmazlara ilişkin bilgiler, konumu, ulaşımı, çevre özellikleri, altyapısı, gerçekleştirilen SWOT analizi ve ülkenin ekonomik durumu göz önünde bulundurulmuştur.

Pazar yaklaşımında, araştırmalar sonucu ulaşılan emsallerin, taşınmaza göre olumlu olumsuz özellikleri değerlendirilmiş, bölgede yapılan tüm araştırmalar ve tecrübelerimize dayanarak; taşınmaz için değer takdiri aşağıdaki gibi yapılmıştır.

Pazar Değeri:

PAZAR YAKLAŞIMINA GÖRE TAŞINMAZIN DEĞERİ			
Ada/Parsel	Brüt Alan (m ²)	Birim Değer (TL/m ²)	Taşınmazın Yaklaşık Değeri (TL)
5405 ada 13 no.lu parsel	1.678,00	13.000	21.814.000
TAŞINMAZIN YAKLAŞIK DEĞERİ			21.815.000

Pazar Kirası:

PAZAR YAKLAŞIMINA GÖRE TAŞINMAZIN PAZAR KİRASİ			
Ada/Parsel	Brüt Alan (m ²)	Birim Değer (TL/m ² /ay)	Taşınmazın Yaklaşık Değeri (TL)
5405 ada 13 no.lu parsel	1.678,00	81	135.918
TAŞINMAZIN YAKLAŞIK PAZAR KİRASİ			136.000

Maliyet Yaklaşımı

Bu değerlendirme çalışmasında "Maliyet Yaklaşımı" uygulanmamıştır.

Gelir Yaklaşımı

Değerleme konusu taşınmazın kiralama emsal araştırması verileri ile bir gelir indirgeme yaklaşımı yöntemi olan Direkt Kapitalizasyon Yöntemi kullanılarak değer tespiti yapılmıştır.

Direkt Kapitalizasyon Yöntemi

Direkt ya da doğrudan kapitalizasyon denilen ve mülkün bir yıllık stabilize getirisini baz alan yaklaşım, yeni bir yatırımcı açısından gelir üreten mülkün pazar değerini analiz etmektedir. Bir kapitalizasyon oranı elde edebilmek için karşılaştırılabilir mülklerin satış fiyatlarıyla gelirleri arasındaki ilişkiyi incelenir. Daha sonra konu mülkün sahip olunduktan sonraki ilk yılda elde edilen yıllık faaliyet gelirine bu oranı uygulanır. Elde edilen değer, benzer mülklerde aynı düzeyde getiri elde edileceği varsayımıyla, belirtilen gelir düzeyiyle garanti edilen pazar değeridir. Bu analizde "Taşınmaz Değeri = Taşınmazın Yıllık Net Geliri / Kapitalizasyon Oranı" formülünden yararlanılır.

Kapitalizasyon Oranının Belirlenmesi

- Değerleme konusu taşınmaza yakın konumda yer alan, 2.000 m² alanlı binanın, 150.000.-TL/ay bedel fiyat ile kiralık olduğu ve sahibi tarafından 22.000.000.-TL/ay bedel ile satılabileceği bilgisine ulaşılmıştır.

$$\text{Kapitalizasyon Oranı} = 12 \text{ Ay} \times 150.000 \text{ TL} / \text{Ay} / 22.000.000 \text{ TL} = 0,082$$

- Değerleme konusu taşınmaza yakın konumda yer alan, 1.500 m² alanlı binanın, 130.000.-TL/ay bedel fiyat ile kiralık olduğu ve sahibi tarafından 20.500.000.-TL/ay bedel ile satılık olduğu bilgisine ulaşılmıştır.

$$\text{Kapitalizasyon Oranı} = 12 \text{ Ay} \times 130.000 \text{ TL} / \text{Ay} / 20.750.000 \text{ TL} = 0,075$$

Söz konusu gayrimenkulün bulunduğu bölgedeki emsal araştırmasına göre kira değerlerinin; 76-86 TL/m²/ay olacağı kanaatine varılmıştır. Emsallerdeki satış ve kira rakamlarından yola çıkarak, kapitalizasyon oranı %7,5 olarak kabul edilmiştir.

Gayrimenkulden elde edilebileceği öngörülen aylık kira geliri ve direkt kapitalizasyon yöntemine göre değeri aşağıdaki gibi takdir edilmiştir.

DİREKT KAPİTALİZASYON YÖNTEMİNE GÖRE TAŞINMAZIN DEĞERİ

Ada/Parsel No	Bina Alanı (m ²)	Birim Değeri (TL/m ² /ay)	Kira Değeri (TL/ay)	Kap. Oranı (%)	Taşınmazın Yaklaşık Değeri (TL)
5405 ada 13 no.lu parsel	1.678,00	81	135.918,00	7,50%	21.746.880
TAŞINMAZIN YAKLAŞIK DEĞERİ					21.745.000

İndirgenmiş Nakit Akışı Yöntemi

Bu değerlendirme çalışmasında indirgenmiş nakit akışı yöntemi uygulanmamıştır.

7.4 En Verimli ve En İyi Kullanım Analizi

Bir mülkün fiziki olarak uygun olan, yasalarca izin verilen, finansal olarak gerçekleştirilebilir ve değerlemesi yapılan mülkün en yüksek getiriye sağlayan kullanımı, en verimli ve en iyi kullanımudur.

Yapılan pazar araştırmaları ve değerlendirmeler doğrultusunda, değerlendirme konusu taşınmazın en verimli ve en iyi kullanımı mevcut kullanımı ile uyumlu olarak **"Ofis"** amaçlı kullanımudur.

7.5 KDV Konusu

26.04.2014 tarihli ve 28983 sayılı Resmi Gazete'de yayımlanan Katma Değer Vergisi Genel Uygulama Tebliği ile 03.02.2017 tarihli, 29968 sayılı Resmi Gazete'de yayınlanan, 31.01.2017 tarihli ve 2017/9759 sayılı Bakanlar Kurulu kararına göre güncel KDV oranları aşağıdaki tabloda yer almaktadır.

Bu doğrultuda değerlendirme konusu taşınmaz için %18 KDV uygulaması yapılmıştır.

KDV ORANLARI

İş Yeri Teslimlerinde	18%
Arsa/Arazi Teslimlerinde	8%
01.04.2022 TARİHİNDEN SONRA RUHSAT ALINMASI DURUMUNDA KDV ORANI	
Net Alanı 150 m² ve Üzeri Konutlarda	
Net Alanın 150 m ² 'den Fazla Olan Kısmı İçin	18%
Net Alanın 150 m ² 'ye Kadar Olan Kısmı İçin *	8%
Net Alanı 150 m²'ye Kadar Konutlarda *	8%
01.04.2022 TARİHİNDEN ÖNCE RUHSAT ALINMASI DURUMUNDA KDV ORANI	
Net Alanı 150 m² ve Üzeri Konutlarda	18%
Net Alanı 150 m²'ye Kadar Konutlarda */**	
01.01.2013 Tarihine Kadar Yapı Ruhsatı Alınan Durumlarda	1%
01.01.2013-31.12.2016 Tarihlerinde Yapı Ruhsatı Alınan Durumlarda	499 TL' ye kadar ise 1%
Yapı Ruhsatının Alındığı Tarihte	500 - 999 TL ise 8%
Emlak Vergisi Yönünden Arsa Birim m ² Rayiç Değeri	1.000 TL ve üzeri 18%
01.01.2017 Tarihi İtibarıyla Yapı Ruhsatı Alınan Durumlarda	1.000 TL'ye kadar ise 1%
Yapı Ruhsatının Alındığı Tarihte	1.000-2.000 TL ise 8%
Emlak Vergisi Yönünden Arsa Birim m ² Rayiç Değeri	2.000 TL üzeri 18%

* 16.05.2012 tarihli ve 6306 sayılı Afet Riski Altındaki Alanların Dönüştürülmesi Hakkında Kanun kapsamında rezerv yapı alanı ve riskli alan olarak belirlenen yerler ile riskli yapıların bulunduğu yerlerdeki konutlarda KDV oranı %1'dir.

**** Büyükşehir Belediyesi kapsamındaki illerde yer alan lüks veya birinci sınıf inşaatlarda geçerlidir. Diğer illerde ve 2. ve 3. sınıf basit inşaatlarda, konutun net alanı 150 m²'nin altında ise KDV oranı %1' dir.**

***** Kamu kurum ve kuruluşları ile bunların iştirakleri tarafından ihalesi yapılan konut inşaatı projelerinde, yapı ruhsatı tarihi yerine ihale tarihi dikkate alınmalıdır.**

31 Temmuz 2020 tarihli Resmî Gazete'de yayımlanan 2812 sayılı Cumhurbaşkanlığı Kararı doğrultusunda pazar kirasında ise %18 KDV uygulaması yapılmıştır.

BÖLÜM 8

GAYRİMENKUL YATIRIM ORTAKLIĞI PORTFÖYÜ AÇISINDAN DEĞERLENDİRME

Bölüm 8

Gayrimenkul Yatırım Ortaklığı Portföyü Açısından Değerlendirme

8.1 Değerlemesi Yapılan Gayrimenkulün, Gayrimenkul Projesinin veya Gayrimenkule Bağlı Hak ve Faydaların, Gayrimenkul Yatırım Ortaklıkları Portföyüne Alınmasında Sermaye Piyasası Mevzuatı Çerçevesinde Bir Engel Olup Olmadığı Hakkında Görüş

- **Değerleme Konusu Gayrimenkulün Tapu Kayıtlarında Devrine İlişkin Bir Sınırlandırma Olup Olmaması Durumuna Göre Değerlendirme**

Değerleme konusu taşınmazın tapu kayıtlarında, devredilebilmelerine ilişkin bir sınırlama bulunmamaktadır.

- **Gayrimenkulün veya Projenin, İmar Bilgileri, Alınması Gereken İzinler ile Mimari Proje ve İnşaatı Başlanması için Yasal Gerekliği Olan Belgelerin Tam ve Doğru Olarak Mevcut Olup Olmaması Doğrultusunda Değerlendirme**

Değerleme konusu taşınmazların konumlu olduğu parsel, 1/5.000 ölçekli “Kat Rejim Planı” kapsamında “Konut Alanı” lejandında kalmaktadır. Yapılan incelemeye göre taşınmaza ilişkin; 29.05.1985 tarihli “Mimari Proje”, 15.05.1985 tarih, 235 no.lu 1.723 m² kapalı alanlı yapı ruhsatı ve 21.08.1998 tarih, 121 sayılı 1.943 m² kapalı alanlı tadilat ruhsatı, 06.11.1986 tarih, 845/86 no.lu 1.678 m² kapalı alanlı “Yapı Kullanma İzin Belgesi” mevcuttur. Taşınmazın cins tashihi yapılmış ve yasal sürecini tamamlamıştır. Bina içerisinde yapılan değişiklikler basit tadilat işlemleri ile geri dönüştürülebilir niteliktedir.

- **Gayrimenkulün Tapudaki Niteliğinin, Fiili Kullanım Şeklinin ve Portföye Dâhil Edilme Niteliğinin Birbiriyle Uyumlu Olup Olmadığı Hakkında Görüş**

Söz konusu gayrimenkulün tapudaki vasıfları “Kargir Apartman” olup tapudaki fiili niteliği, fiili kullanım şekli ve portföye dahil edilme nitelikleri birbiri ile uyumludur.

Bu açıklamalar doğrultusunda, değerlendirme konusu taşınmazın ilgili Sermaye Piyasası Mevzuatı hükümlerince Gayrimenkul Yatırım Ortaklığı portföyüne “Bina” olarak alınmasında herhangi bir engelin bulunmadığı düşünülmektedir.

BÖLÜM 9

ANALİZ SONUÇLARININ DEĞERLENDİRİLMESİ ve SONUÇ

Bölüm 9

Analiz Sonuçlarının Değerlendirilmesi ve Sonuç

9.1 Sorumlu Değerleme Uzmanının Sonuç Cümlesi

Değerleme uzmanının raporda belirttiği tüm analiz, çalışma ve hususlara katılıyorum.

9.2 Asgari Husus ve Bilgilerden Raporda Yer Verilmeyenlerin Neden Yer Almadıklarının Gerekçeleri

Asgari husus ve bilgilerden raporda yer verilmeyen madde bulunmamaktadır.

9.3 Yasal Gereklere Yerine Getirilip Getirilemediği ve Mevzuat Uyarınca Alınması Gereken İzin ve Belgelerin Tam ve Eksiksiz Olarak Mevcut Olup Olmadığı Hakkında Görüş

Yapılan incelemeye göre taşınmaza ilişkin; 29.05.1985 tarihli "Mimari Proje", 15.05.1985 tarih, 235 no.lu 1.723 m² kapalı alanlı yapı ruhsatı ve 21.08.1998 tarih, 121 sayılı 1.943 m² kapalı alanlı tadilat ruhsatı, 06.11.1986 tarih, 845/86 no.lu 1.678 m² kapalı alanlı "Yapı Kullanma İzin Belgesi" mevcuttur. Taşınmazın cins tashihi yapılmış ve yasal sürecini tamamlamıştır.

9.4 Varsa Gayrimenkul Üzerindeki Takyidat ve İpotekler ile İlgili Görüş

Değerleme konusu taşınmaz üzerinde, diğer (konusu: pafta ile zemin uyumsuzluğu giderilmiştir.) 10/07/2014 tarih 38896 yevmiye no.lu beyan bulunmaktadır. Değerleme konusu taşınmazın devrine ilişkin etkisi bulunmamaktadır.

9.5 Değerleme Konusu Gayrimenkulün Üzerinde İpotek veya Gayrimenkulün Değerini Doğrudan ve Önemli Ölçüde Etkileyecek Nitelikte Herhangi Bir Takyidat Bulunması Durumları Hariç Devredilebilmesi Konusunda Bir Sınırlamaya Tabi Olup Olmadığı Hakkında Bilgi

Değerleme konusu gayrimenkulün üzerinde ipotek veya gayrimenkulün değerini doğrudan ve önemli ölçüde etkileyecek nitelikte herhangi bir takyidat bulunması durumları hariç devredilebilmesi konusunda engelleyici herhangi bir sınır bulunmamaktadır.

9.6 Değerleme Konusu Arsa veya Arazi İse, Alımından İtibaren Beş Yıl Geçmesine Rağmen Üzerinde Proje Geliştirilmesine Yönelik Herhangi Bir Tasarrufta Bulunulup Bulunulmadığına Dair Bilgi

Değerleme konusu taşınmaz "kargir apartman" niteliğindedir.

9.7 Değerleme Konusu Üst Hakkı veya Devre Mülk Hakkı İse, Üst Hakkı ve Devre Mülk Hakkının Devredilebilmesine İlişkin Olarak Bu Hakları Doğuran Sözleşmelerde Özel Kanun Hükümlerinden Kaynaklananlar Hariç Herhangi Bir Sınırlama Olup Olmadığı Hakkında Bilgi

Değerleme konusu taşınmaz üst hakkı veya devremülk hakkı değildir.

9.8 Farklı Değerleme Yöntemleri ile Analizi Sonuçlarının Uyumlaştırılması ve Bu Amaçla İzlenen Metotların ve Nedenlerin Açıklaması

Söz konusu değerlendirme çalışmasında pazar yaklaşımı ve gelir yaklaşımı yöntemi olan direkt kapitalizasyon yöntemi kullanılarak değer tespiti yapılmıştır.

Yaklaşım	TL
Pazar Yaklaşımı	21.815.000
Gelir Yaklaşımı	21.745.000

Pazar yaklaşımında değerlemesi yapılan mülk, pazarda gerçekleştirilen benzer mülklerin satışlarıyla karşılaştırılmıştır. Pazarda yapılan incelemelerde konu taşınmazla benzer nitelikte emsallere ulaşılmış olup somut verilere ulaşılmıştır.

Gelir yaklaşımında ise konu taşınmazdan yıllık kira geliri elde edilebileceği dikkate alınarak, gelir getiren bir mülk olarak değerlendirilmiştir. Gayrimenkulün “Bina” niteliğine sahip olması nedeniyle kira getirisinin olma potansiyeli ve çevresinde kiralık benzer gayrimenkul bilgilerine ulaşılabilir olması nedeniyle “Gelir Yaklaşımı” uygulanmıştır.

Bu doğrultuda rapor sonuç değeri olarak, taşınmazın bulunduğu bölgede satılık/satılmış emsal verilerine ulaşılabilir olması sebebiyle pazar yaklaşımı ile hesaplanan pazar değeri takdir edilmiştir. Nihai değer takdir edilirken peşin satış fiyatları esas alınmıştır.

Yaklaşım	TL/ay
Pazar Yaklaşımı	136.000

Pazar yaklaşımında değerlemesi yapılan mülk, pazarda gerçekleştirilen benzer mülklerin kiralama işlemleriyle karşılaştırılmıştır. Pazarda yapılan incelemelerde konu taşınmazla benzer nitelikte emsallere ulaşılmış olup somut verilere ulaşılmıştır.

Bu doğrultuda rapor sonuç değeri olarak, pazar yaklaşımı ile hesaplanan pazar kirası da takdir edilmiştir.

9.9 Nihai Değer Takdiri

TAŞINMAZIN PAZAR DEĞERİ VE PAZAR KİRASİ		
Değer Tarihi	05.12.2022	
Pazar Değeri (KDV Hariç)	21.815.000 TL	Yirmibirmilyonsekizyüzonbeşbin-TL
Pazar Değeri (KDV Dahil)	25.747.700 TL	Yirmibeşmilyonyediyüzkırkyedibinyediyüz-TL
Pazar Kirası (KDV Hariç)	136.000 TL	Yüzotuzaltıbin-TL
Pazar Kirası (KDV Dahil)	160.480 TL	Yüzaltmışbindörtüzyüzseksen-TL

Değerlemeye yardım eden;
Mehmet Arif KAHRAMAN

Bilge SEVİLENGÜL
Sorumlu Değerleme Uzmanı
Lisans no: 402484

Ozan KOLCUOĞLU, MRICS
Sorumlu Değerleme Uzmanı
Lisans no: 402293

BÖLÜM 10



EKLER

Bölüm 10

Ekler

1	Tapu Belgesi
2	Takyidat Belgesi
3	Yapı Ruhsatları
4	Yapı Kullanma İzin Belgesi
5	Enerji Kimlik Belgesi
6	Fotoğraflar
7	Özgeçmişler
8	SPK Lisansları ve Mesleki Tecrübe Belgeleri

Ek 1: Tapu Belgesi

İli	ANKARA	 Türkiye Cumhuriyeti TAPU SENEDİ				FOTOĞRAF			
İlçesi	ÇANKAYA								
Bucağı	1. BÖLGE								
Mahallesi	Güzeltepe								
Köyü									
Sokağı									
Mevkii									
Emil. Vergi. Hes. No.	Satış Bedeli	Pafta No.	Ada No.	Parsel No.	Yüzölçümü				
	230.000.000.000 (TL)	208	5405	13	Ha.	M ² .	Dm ² .		
					631	M2			
GAYRİMENKULON	Vaafı	Kargir apartman							
	Sınırı	PAFTASINDA							
	İstisnaları	Tamamı Alarko Fenni Malzeme Satış ve İmalat A.Ş. adına kayıtlı iken satışından tescil edildi.							
	Sahibi	Alarko Gayrimenkul Yatırım Ortaklığı A.Ş.							
GELDİSİ		Yevmi. No.	Cilt No.	Sayfa No.	Sıra No.	Tarihi	GİTTİSİ		
Cilt No.		864		51		08/02/1999	Cilt No.		
Sayfa No.		Sizlere Özgünder.						Sayfa No.	
Sıra No.		 ECHAD ARSLAN TAPU SİCİL MÜDÜRÜ						Sıra No.	
Tarihi		NOT : Mülkiyetin devri için tapu siciline tescil edilmelidir.						Tarihi	

Ambar Şişke No : 1219

Dara Akatlı Yapım Merkezi Matbaası-Ankara

Ek 2: Takyidat Belgesi

BU BELGE TOPLAM 2 SAYFADAN OLUŞMAKTADIR BİLGİ AMAÇLIDIR.

Tarih: 6-12-2022-10:36



Kaydı Oluşturan: OZAN KOLCUOĞLU

Makbuz No	Dekont No	Başvuru No
1831221927858	20221206-1753-F00992	192785

TAPU KAYIT BİLGİSİ

Zemin Tipi:	AnaTasınmaz	Ada/Parsel:	5405/13
Taşınmaz Kimlik No:	30859	AT Yüzölçüm(m2):	631.00
İl/İlçe:	ANKARA/ÇANKAYA	Bağımsız Bölüm Nitelik:	
Kurum Adı:	Çankaya	Bağımsız Bölüm Brüt Yüzölçümü:	
Mahalle/Köy Adı:	GÜZELTEPE Mah.	Bağımsız Bölüm Net Yüzölçümü:	
Mevkii:	-	Blok/Kat/Giriş/BBNo:	
Cilt/Sayfa No:	1/51	Arsa Pay/Payda:	
Kayıt Durum:	Aktif	Ana Taşınmaz Nitelik:	KARĞIR APARTMAN

MÜLKİYET BİLGİLERİ

(Hisse) Sistem No	Malik	El Birliği No	Hisse Pay/Payda	Metrekare	Toplam Metrekare	Edinme Sebebi-Tarih-Yevmiye	Terkin Sebebi-Tarih-Yevmiye
59242	(SN:6876823) ALARKO GAYRİMENKUL YATIRIM ORTAKLIĞI ANONİM ŞİRKETİ V	-	1/1	631.00	631.00	Satış 08-02-1999 844	-

1 / 2

MÜLKİYETE AİT ŞERH BEYAN İRTİFAK BİLGİLERİ

Ş/B/l	Açıklama	Kısıtlı Malik (Hisse) Ad Soyad	Malik/Lehtar	Tesis Kurum Tarih-Yevmiye	Terkin Sebebi-Tarih-Yevmiye
Beyan	Diğer (Konusu: PAFTA İLE ZEMİN UYUŞMAZLIĞI GİDERİLMİŞTİR) Tarih: 2720 Sayı: 08/07/2014	ALARKO GAYRİMENKUL YATIRIM ORTAKLIĞI ANONİM ŞİRKETİ VKN	(SN:36413) ANKARA BÜYÜKŞEHİR BELEDİYESİ VKN:0690040398	Çankaya - 10-07-2014 15:03 - 38896	

Bu belgeyi akıllı telefonunuzdan karekod tarama programları ile aşağıdaki barkodu taratarak;

veya Web Tapu anasayfasından (<https://webtapu.tkgm.gov.tr> adresinden) 5oFxu4aA20 kodunu Online İşlemler alanına yazarak doğrulayabilirsiniz.

2 / 2

Ek 3: Yapı Ruhsatları

T.C.
CANKAYA BELEDİYE BAŞKANLIĞI
İMAR MÜDÜRLÜĞÜ

ANKARA İli
 CANKAYA İlçe BELEDİYESİ

Tarih: 5.7.1985
 No: 235

(İnşaatı başlamadan önce arka sahfedeki hususları okuyunuz.)

Bölüm I Yapının yeri (Adresi):

Semti:

Mahallesi: **Güzeltepe**

Sokağı:

Varsa bina numarası:

Pafta numarası: **D-15/1**

Ada Numarası: **5405**

Parsel Numarası: **13**

İmar durumu numaraları: **23877/A-6400/16.8.1984**

Bölüm III İnşaat ruhsatnamesinin kapsamı:

	KOD
1- Yeni yapı için verilmiştir:	<input checked="" type="checkbox"/>
2- Kat veya yapı ilavesi için verilmiştir:	<input type="checkbox"/>
(Diğer bölümlerde sadece ilave kısma ait bilgi veriniz.)	
3- Tadilat için verilmiştir:	<input type="checkbox"/>
4- Tamirat için verilmiştir:	<input type="checkbox"/>
5- Bahçe duvarı için verilmiştir:	<input type="checkbox"/>

Bölüm IV -Yapının kullanma amacı ve yüzölçümü:

Kullanma amacı	Yüzölçümü (m2)	Kullanma amacı	Yüzölçümü (m2)	K D
1 Ev (Daire Sayısı...)		8 Sinema Tiyatro		
2 Apartman (Daire Sayısı...)		9 Otel motel		
3 Dükkan mağaza sayısı... 1	1678	10 Lokanta		
4 Pasaj (içindeki dükkan sayısı...)	1723	11 Fabrika		
5 İşhanı (içindeki işyeri sayısı...)		12 Atölye		
6 Depo - Ardiye		13 İmalathane		
7 Garaj hangar		14 Hastane		
(6 ve 7 nci maddelerde yalnız ticari yapılara ait olanlar gösterilecektir. - Sınai yapılara (Fabrika, atölye, imalathane gibi) ait depo, ardiye garaj ve hangarlar ise boş bırakılan maddelerde belirtilecektir.)		15 Okul		
		16 Cami		
		17 Resmî Daire İsmi		
		18		
		19		
		20		
		Toplam	1678	1723

4) İlgili bölümlerde içine (x) koyarak cevaplandırılmıştır.

Gelirin Mahiyeti	Lira	Kr.
Harc	1.006.800	
Ceza		
Toplam	1.006.800	

NOT: Yukarıdaki ilgili bölümlerde tanımlı ve özellikleri belirtilen yapıya, CANKAYA Tapu Sivil Muhafızlığı 2.7.1985 tarihli yazısına istinaden Pasiner End. Tes. ve Tic. A.Ş.'ye, 6785 sayılı İmar Kanununun 2. ve 4. üncü maddelerine göre işlemleri tamamlanmış olup, 2464 sayılı Belediye Gelirleri Kanunu uyarınca, Bina inşaat harcı, 2589 sayılı kanuna göre tesbit edilip 5.7.1985 tarih ve 21751 sayılı makbuzla tahsil edilerek, yapının teknik sorumluluğunu alan Fen adamlarında imzası alınarak, İşbu YAPİ RUHSATI verilmiştir.

FENNİ MESUL:

SÜRVEYAN:

RUHSATI HAZIRLAYAN: **SELMA BİZ** (İmar Tekniker)

RUHSAT ŞUBE ŞEFİ: **Mehmet AYDIN** (İmar)

Yapı Kontrol ŞB MÜDÜRÜ: **Abdülkadir ERDOĞDU** (Yapı Kontrol Şb. Md.)

Belediye Başkanı: **Umut UNLUVAR** (İmar Müdürü)

İmar Müdürlüğü

2- Bu nüsha Büyük Ş. Bel. gönderilecektir.



YAPI RUHSATI



İş bu yapıda TÜRK STANDARDINA uygun yapı malzemesi ve yapı elemanı kullanılması şarttır. Bu şart geçici kabule veya iskan ruhsatına esas teşkil eder.

1. Ruhsatı veren kurum Çankaya Belediyesi İmar Müdürlüğü			2. Ruhsat tarihi 21 AGUSTOS 1998			3. Ruhsat numarası 121					
4. Ruhsatın veriliş maksatı Tadilat Ruhsatı			5. Mahallesi Güzeltepe			6. Pafta no		7. Ada no 5405	8. Parsel no 13		
9. İmar durumu tarihi 21.04.1998			10. İmar durumu numarası 6161-6039			11. Isınma türü Kal+Asn.		12. Yakıt türü Sıvı			
13. Tapu tescil belgesi veren kurum Çankaya 1. Bölge T.S.M.						14. Tapu tescil belgesi tarihi 11.06.1998		15. Tapu tescil belgesi numarası			
YAPI SAHİBİNİN						YAPI MÜTEAHHİDİNİN					
16. Adı soyadı / Ünvanı Alarko Fenni Malz. Satış ve İmt. A.Ş.						20. Adı soyadı / Ünvanı Alarko Fenni Malz. Satış ve İmt. A.Ş.					
17. Bağlı olduğu vergi dairesi Boğaziçi V.D.			18. Vergi dairesi sicil 0510032725			22. Bağlı olduğu vergi dairesi Boğaziçi V.D.			23. Vergi dairesi sicil numarası 0510032725		
19. Adresi Sedat Simavi Sok. No: 48 Çankaya/ANKARA						24. Adresi Sedat Simavi Sok. No: 48 Çankaya/ANKARA					
25. Yapının her bir ünitesinin kullanma maksadı Büro		26. Ünite sayısı 1	27. Yüzölçümü 2043 1943	28. Yol seviyesi altında kat sayısı 1	29. Yol seviyesi üstünde kat sayısı 4	30. Toplam kat sayısı 5+Ç.A.	31. Yapının yüksekliği 12.09	32. 1 m ² 'sinin maliyeti 44.666.000.-	33. Yapının sınıfı 3	34. Yapının grubu B	
Toplam		1	2043								
35. İnşaatın toplam maliyet kıymet (Arsa hariç) 14.293.120.000.-				36. Ait olduğu yıl 1998		37. Yapının arsa değeri Bina İsk. Durumunda 14.293.120.000.-		38. Toplam maliyet (Arsa dahil)			
39. İskeletin cinsi B.A.K.			40. İskeletin dolgu maddesi Tuğla			41. Yığma yapının cinsi					
RUHSAT EKİ PROJELER						FENNİ MES'ULUN (TUS)					
42. Mimari proje 22.07.1998						49. Adı soyadı Aykut TOLGAY					
43. Statik rapor 11.08.1998						50. Adresi Atatürk Bulvarı No: 69/180 Kızılay/ANKARA					
44. Tesisat projeleri 11.08.1998						51. Taahhüdü ANK. 25. Not. 18.08.1998 gün ve 48087 sayılı taah.			54. İmzası		
45. Dolgu toplamı		46. Kazı toplamı		47. Harice çıkacak kazı toplamı		52. Kurum sicil no 132					
48. Harice çıkacak kazı toplamının döküleceği yer						53. Oda sicil no 2657					
RUHSATLA İLGİLİ MUHTELİF GELİRLER											
55. Gelirin mahiyeti		56. Makbuz tarihi		57. Makbuz no		58. Tutarı (TL.)		59. Açıklama		60. Otopark harcı	
Yol-kanal harcı								Çephe ve Çatı arasında teras yapılacak olup 320 m ² büyüme caktır.		Trafik Komisyonunun gün ve sayılı kararı gereğince parselinde otopark ihtiyacı karşılanamadığından TL. otopark bedeli tahsil edilmiştir.	
Bina-İnşaat harcı		18.08.1998		917804		22.969.200.-					
Ceza İlg. Harcı						612.900.-					
Bel. Hiz. Üc.						174.720.000.-					
Toplam						198.302.100.-					
3194 sayılı İmar Kanunu'nun 21, 22, 23 ve 26 ncı maddelerine göre işlemleri tamamlanmış olup, yapının fenni sorumluluğunu alan fen adamının da imzası alınarak iş bu YAPI RUHSATI verilmiştir.											
61. Düzenleyenin adı soyadı, ünvanı, imzası Sedat DURU İns. Zek.			62. Kontrol edenin adı soyadı, ünvanı, imzası Raziye BİÇEN İns. Müh. Y. İ. S. St.			63. Onaylayanın adı soyadı, ünvanı, imzası, mühür Kur. Başkan İmar Md. İnc. 21 AGUSTOS 1998					

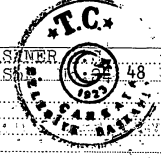
Ek 4: Yapı Kullanma İzin Belgesi

ANKARA İLİ		T.C. ÇANKAYA BELEDİYE BAŞKANLIĞI İMAR MÜDÜRLÜĞÜ		TARİHİ 06 KASIM 1986	KOD									
		Yapının Yeri, Adresi		845/86	KOD									
Yapının Sahibi		Yapının Sahibi												
Semt: ÇANKAYA		Özel kişi ise Adı, Soyadı ve Adresi: PAŞNER		KOD										
Mahallesi: GÜZELTEPE		Sadat Simavi Ş.												
Sokağı: SEDET SİMAVI		Resmi daire veya kuruluş ise ismi:												
Bina No.su:		Yapı kooperatifi ise ünvanı:												
Pafta No.:		Diğer şirket veya kurum ise ünvanı:												
Ada No. 5405		Yapı müteahhit tarafından yapılmış ise adı, soyadı, adresi:												
Parsel No. 13														
Bölüm I - Yapı kullanma izin belgesinin kapsamı			Bölüm II - Yapı için verilen ruhsatnamenin tarihi ve nosu											
1 Yeni yapının tamamı için verilmiştir. <input checked="" type="checkbox"/>			1 - Esas inşaat ruhsatının											
2 İlave yapı için verilmiştir. <input type="checkbox"/>			a) Tarihi 15.07.1985											
3 Devam eden yapının biten kısmı için verilmiştir. <input type="checkbox"/>			b) No. 235											
			2 - Varsa, ek ruhsatnamenin											
			a) Tarihi											
			b) No.											
Bölüm III - Kullanma amacı ve yüzölçümü			Bölüm IV - Yapının taşıyıcı sistemi ve kullanılan inşaat malzemesi cinsi											
Kullanma amacı		Yüzölçümü (m ²)	Kullanma amacı		Yüzölçümü (m ²)									
1 Ev		1678	8 Sinema Tiyat.											
2 Apartman			9 Otel motel											
3 Dükkan Mag. sayısı...			10 Lokanta Gaz.											
4 Pasaj içindeki dük. sa...			11 Fabrika											
5 İşhanı büro (içindeki işyeri sayısı...)			12 Atölye											
6 Depo-ardiye			13 İmalâthane											
7 Garaj (6 ve 7nci madde derde yalnız ticari yapılara ait olanları sınırlı yapılarla Fabrika atölye imalâthane gibi) ait olanlarda boş bırakılan maddelerde gösteriniz.			14 Hastahane											
			15 Okul											
			16 Cami											
			17 Resmi Daire (İsmi)											
			19 Kalorifer Da.											
			19 Kömürük											
			TOPLAM		1678									
			Taşıyıcı sistemi											
			a) İskelet											
			İskeletin cinsi											
			1 Çelik											
			2 Betonarme											
			3 Ahşap											
			İskeletin dolgu maddesi cinsi											
			1 Sac çelik levha											
			2 Beton blok											
			3 Briket											
			4 Tuğla											
			5 Ahşap											
			6 Taş											
			7 Kerpiç											
			8 Diğer											
			b) Yığma											
			Yığmanın cinsi											
			1 Briket											
			2 Tuğla											
			3 Taş											
			4 Kerpiç											
			5 Diğer											
Bölüm VI - Yapının inşa süresi			Bölüm V - Yapının kat sayısı ve yüksekliği											
Yapının inşasının başladığı tarih 17.05.1985			Toplam, kat sayısı 5											
Yapının inşasının bittiği tarih 06 KASIM 1986			Yol seviyesi üstündeki kat sayısı 4											
Bölüm VII - Yapının maliyeti ve yapılaş şekli			Yol seviyesinin altındaki kat sayısı 1											
Yapının tüm maliyet değeri (Arsa hariç)			b - Yapının yüksekliği metre 12.50											
1 Yapı sahibi tarafından yapılmıştır. <input type="checkbox"/>														
2 Yapı sahibi tarafından başkasına yaptırılmıştır. <input type="checkbox"/>														
3 Yapı ihale yolu ile müteahhide yaptırılmıştır. <input type="checkbox"/>														
Bölüm VIII - Konutların özellikleri														
a) Daire ile ilgili özellikler														
Özellikler		Var	Yok	Kod	Özellikler	Var	Yok	Kod	Oda sayıları	DAİRE sayıları	Dairenin Özellikleri	Olan	olmayan	Toplam
Elektrik		X			Kalorifer	X			1 Odalar	1	Mutfak	1		1
Havagazı		X			Sıcak su	X			2 Odalar		Banyo			
Şehir suyu		X			Kanallizasyon	X			3 Odalar		Helâ WC	5		5
İçerde		X			Fosseptik		X		4 Odalar		Parke döş. ol.			
Avluda				X	Asansör		X		5 Odalar		Marley döş. ol.			
Dışarda				X	Katı Sıvı		X		6 Odalar					
					Yakıt Cinsi		X		7 + Odalar					
									Toplam					
İlgili (X) içine (X) koyarak gerekli cevaplandırılmaları yapılmıştır.														
Yükarıda ilgili bölümde tarih ve numarası yazılı İnşaat Ruhsatı ile yapılan ve özellikleri belirtilen yapının ruhsat ve etkilerine uygun olduğu ve kullanılmasında ten bakımından mahzur görülmediğinden 3194 sayılı İmar Kanununun 30 ncu maddesi gereğince «Yapı Kullanma İzin Belgesi» verilmiştir.														
Bina Mahallini Tetkik Eden Fen Heyeti														
TEKNİK ELEMAN		TEKNİK ELEMAN		TEKNİK ELEMAN		YAPı KULLANMA İZİN SB. ŞP.								
A.Ş. AFİN		S. DURLU		Seyf. ALP		SOLAT								
														

Ek 5: Enerji Kimlik Belgesi



bepTR
bina enerji performansı

ENERJİ KİMLİK BELGESİ

Binanın	Belgenin	Binanın Görüntüsü
Tipi: İşyeri Binası	Veriliş Tarihi: 26.1.2020	
İnşaat Ruhsat Tarihi: 21.8.1998	Geçerlilik Tarihi: 26.1.2030	
Tadilat Tarihi:	Performans Sınıfı: D	
Toplam Alan: 1.848,16	Emisyon Sınıfı: D	
Ada/Parsel/Pafta: 5405 / 13 / I29-b-13-a-	UAVT Bina No: 102943024	
Adı: ALARKO ANKARA BÜROSU		
Adresi: GÜZELTEPE MAH. SEDAT SİMAVI SOK. NO: 48 ÇANKAYA/ANKARA		
Sahibinin Adı Soyadı: ALARKO FENNİ MALZ. SATIŞ VE İMLT. A.Ş.		

ENERJİ PERFORMANSI

Yüksek ORAN

A 0 - 39	
B 40 - 79	
C 80 - 99	
D 100 - 119	109
E 120 - 139	
F 140 - 174	
G 175 - ...	

Düşük

SERA GAZI EMİSYONU

47,81 kg CO₂/m²/yıl

ORAN

A 0 - 39	
B 40 - 79	
C 80 - 99	
D 100 - 119	106
E 120 - 139	
F 140 - 174	
G 175 - ...	

Yüksek

YENİLENEBİLİR ENERJİ KULLANIM ORANI

% 0.00

SİSTEMLER	YILLIK ENERJİ TÜKETİMLERİ		YENİLENEBİLİR ENERJİ/KOJEN ENERJİ		SINIFI
	Birincil (kWh/yıl)	Birim Alan Başına (kWh/m ² /yıl)	Birincil (kWh/yıl)	Birim Alan Başına (kWh/m ² /yıl)	
Toplam	252.732,49	193,58	0,00	0,00	D
Isıtma	192.286,73	147,28	0,00	0,00	E
Sıhhi Sıcak Su	14.487,95	11,10	0,00	0,00	D
Soğutma	7.064,21	5,41	0,00	0,00	C
Havalandırma	3.175,73	2,43			C
Aydınlatma	35.717,88	27,36			B
Kojenarasyon	0,00	0,00	0,00	0,00	
Fotovoltaik			0,00	0,00	

Belgenin	Belge Düzenleyenin	Kare Kod
Numarası: M2406F2DEF0DE	Adı Soyadı: ZÜLEYHA ÖZCAN	
Veriliş Tarihi: 26.1.2020	Firma: DERİN MEKANİK MÜHENDİSLİK ENERJİ PROJE VE TİCARET LİMİTED ŞİRKETİ	
Son Geçerlilik Tarihi: 26.1.2030	Sertifika No: DERİN MEKANİK MÜHENDİSLİK ENERJİ PROJE VE TİCARET LİMİTED ŞİRKETİ	
İptal Edilen EKB No:	İmza: DERİN MEKANİK MÜHENDİSLİK ENERJİ PROJE VE TİCARET LİMİTED ŞİRKETİ EMEK MAH. 29.SK. NO:38/11 ÇANKAYA/ANKARA TEL: 0312 220 24 05 FAX: 0312 220 24 96 MALTEPE VD 1790476699 TİC.SİC.NO: 130278	



ENERJİ KİMLİK BELGESİ

BİNA BİLGİLERİ

Toplam Kat Adedi:	6	Duvar Ağırlıklı U Değeri:	0,63	LEJANT:	■ Bina dışı bölge	■ Bina içi bölge	■ Toprak
Bodrum Kat Adedi:	1	Kolon Ağırlıklı U Değeri:	1,16	Sıvalar, Şaplar ve Diğer Harç Tabakaları			
Ortalama Kat Yüksekliği(m):	3,08	Kiriş Ağırlıklı U Değeri:	3,34	Beton Yapı Elemanı			
Toplam Bina Alanı (m ²):	1.848,16	Taban Döşeme Ağırlıklı U Değeri:	0,22	Isı Yalıtım Malzemeleri			
İklimlendirilen Alan(m ²):	1.305,57	Konsol Döşeme Ağırlıklı U Değeri:	0,32	Kagir Duvarlar (Harç fugalari-derzleri dahil)			
Net Alan (m ²):	1.223,22	Çatı Ağırlıklı U Değeri:	0,37	Doğal Taşlar			
Toplam Zon Adedi:	7	Pencere Ağırlıklı U Değeri:	3,30	Kaplamlar			
İklimlendirilen Zon Adedi:	5	Kapı Ağırlıklı U Değeri:	5,14	Dökme Malzemeler (Hava kurusunda, üzeri örtülü)			
				Doğal Zeminler (Doğal Nemlilikte)			

BİNA DIŞI KABUĞUNDA EN FAZLA KULLANILAN YAPI BİLEŞENLERİ

Toplam Dış Duvar Alanı(m²): 704,51

Tipi:	Dolgu Duvar	Dolgu Duvar
Alanı(m ²):	547,21	157,31
U Değeri:	0,57	0,85
Kalınlık(m):	0,02 / 0,09 / 0,03 / 0,09 / 0,03	0,02 / 0,20 / 0,03

Toplam Dış Betonarme Eleman Alanı(m²): 486,57

Tipi:	Kolon/B.arme	Kolon/B.arme	Kiriş	Kiriş
Alanı(m ²):	315,93	107,96	54,54	6,27
U Değeri:	0,46	3,24	3,35	3,24
Kalınlık(m):	0,02 / 0,01 / 0,04 / 0,01 / 0,20 / 0	0,02 / 0,20 / 0,03	0,02 / 0,20 / 0,02	0,02 / 0,20 / 0,03

Toplam Döşeme Alanı(m²): 445,51

Tipi:	Temel	Konsol
Alanı (m ²):	445,51	33,00
U Değeri:	0,22	0,31
Kalınlık(m):	0,03 / 0,30 / 1,00 / 0,32 / 1,50	0,03 / 0,03 / 0,10 / 0,20 / 0,03

Toplam Çatı Alanı(m²): 514,93

Tipi:	Teras	İklimlendirilen
Alanı(m ²):	164,71	237,10
U Değeri:	0,42	0,36
Kalınlık(m):	0,02 / 0,05 / 0,25 / 0,01 / 0,05 / 0	0,02 / 0,12 / 0,10 / 0,00 / 0,03

Toplam Pencere Alanı(m²): 161,90

Tipi	Alanı(m ²)
Yalıtım Camları (Renksiz reflektif kaplamalı) (6+6mmHava+6)	161,90
Alüminyum Çerçeve	

Belgenin	Belge Düzenleyenin	Kare Kod
Numarası: M2406F2DEF0DE	Adı Soyadı: ZÜLEYHA ÖZCAN	
Veriliş Tarihi: 26.1.2020	Firması: DERİN MEKANİK MÜHENDİSLİK ENERJİ PROJE VE TİCARET LİMİTED ŞİRKETİ	
Son Geçerlilik Tarihi: 26.1.2030	Sertifika No: MMO-06-0972	
İptal Edilen EKB No:	İmza: 	



ENERJİ KİMLİK BELGESİ

MEKANİK SİSTEMLER

İklimlendirilen Zon Adedi: 5

Binanın Isıtma Sistemi		Sıcak Su Sistemi	
Bağlı Zon Adedi:	5		5
Sistemin Konumu:	Merkezi		Merkezi
Sistemin Tipi:	Standart Kazanlar		Standart Kazanlar
Sistemin Gücü (kW):	186		46
Yakıt tipi:	Doğal Gaz		Doğal Gaz
Güneş Enerjisi Katkısı:	Yok		Yok

Binanın Soğutma Sistemi		Havalandırma Sistemi	
Bağlı Zon Adedi:	5	Bağlı Zon Adedi:	5
Sistemin Konumu:	Merkezi	Sistemin Tipi:	Besleme ve Egzoz Havalandırma
Sistemin Tipi:	Hava Soğutmalı	Isı Eşanjörü:	Yok
Sistemin Gücü (kW):	81		

Aydınlatma Sistemi			
En Fazla Kullanılan Armatür Tipi ve Adedi	En Fazla Kullanılan Lamba Tipi ve Adedi		
A (Çıplak) - 12	Fluoresan (18 W) (1170 lümen)		230
Toplam Aydınlatma Gücü (kW): 14.535,00	Fluoresan (36 W) (2800 lümen)		208
Toplam Aydınlatma Lümeni: 851.500,00			208

Kojen Sistemi Üretilen Enerji		Fotovoltaik Sistem Üretilen Enerji	
Isı Geri Kazanımı (kWh):	0,00	Pik Güç (kW):	0
Elektrik Güç Çıktısı (kW):	0	Alan (m ²):	0
Isıl Güç Çıktısı (kW):	0		
Yakıt Tüketimi (kW):	0		
Yakıt Tipi:			



TAVSİYELER/AÇIKLAMALAR

Kırmızı renk ile gösterilen mekanik sistemler binada bulunmayıp referans binadan alınmıştır.

Belgenin		Belge Düzenleyenin		Kare Kod
Numarası:	M2406F2DEF0DE	Adı Soyadı:	ZÜLEYHA ÖZCAN	
Veriliş Tarihi:	26.1.2020	Firması:	DERİN MEKANİK MÜHENDİSLİK ENERJİ PROJE VE TİCARET LİMİTED ŞİRKETİ	
Son Geçerlilik Tarihi:	26.1.2030			
İptal Edilen EKB No:		Sertifika No:	NMO-061-0026	
		İmza:	DERİN MEKANİK MÜHENDİSLİK ENERJİ PROJE VE TİC. LTD. ŞTİ. EMEKAH. 29.SIK. NO:386/2 KAT:386/2 KAVAYANCI 3. TEL: 0312 230 24 95 FAX: 0312 230 24 98 MALTEPE VD 1790476699 TİC.SIC.NO: 130278	

Ek 6: Fotoğraflar

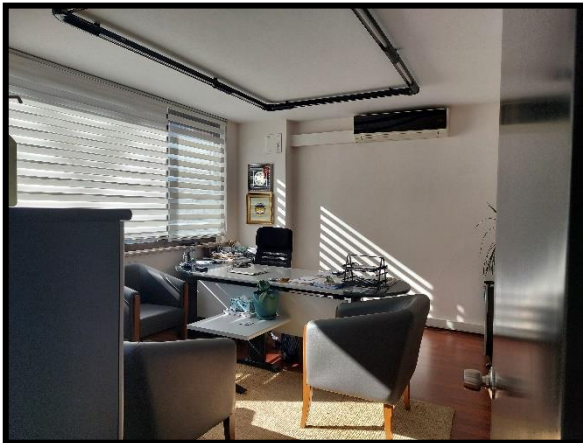

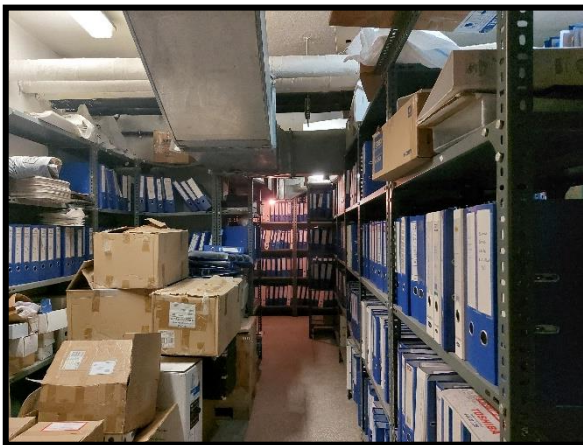

Ek 7: Özgeçmişler

Adı ve Soyadı	Bilge SEVİLENGÜL		
Doğum Yeri, Tarihi	Gümüşhane, 27.03.1986		
Mesleği	Harita Mühendisi		
Pozisyon	TSKB Gayrimenkul Değerleme A.Ş. - Yönetici Yardımcısı		
Eğitim Durumu	Lisans Karadeniz Teknik Üniversitesi / Mühendislik Fakültesi / Harita Mühendisliği / 2005 – 2010 Vienna Teknik Üniversitesi / Erasmus / 2009 Yüksek Lisans Ankara Üniversitesi / Sosyal Bilimler Fakültesi / Taşınmaz Mal Değerleme / 2015-		
İş Tecrübesi	2019-...	TSKB Gayrimenkul Değerleme A.Ş.	Yönetici/Özel Projeler
	2016- 2019	TSKB Gayrimenkul Değerleme A.Ş.	Yönetici Yardımcısı/Özel Projeler
	2013-2016	TSKB Gayrimenkul Değerleme A.Ş.	Kıdemli Değerleme Uzmanı/Özel Projeler
	2010-2013	TSKB Gayrimenkul Değerleme A.Ş.	Değerleme Uzmanı/Özel Projeler
Sertifikalar	SPK Lisansı, No:402484		
Yabancı Diller	İngilizce		

Şirketimizin gizlilik politikası çerçevesinde uzmanın hazırladığı değerlendirme raporu hakkında bilgi verilememektedir. Uzman şirketimizde değerlendirme raporu hazırlanmasında faal olarak görev almaktadır.

Adı ve Soyadı	Ozan KOLCUOĞLU		
Doğum Yeri, Tarihi	İstanbul, 17.11.1981		
Mesleği	Elektrik Mühendisi, Lisanslı Değerleme Uzmanı		
Pozisyon	TSKB Gayrimenkul Değerleme A.Ş. - Genel Müdür Yardımcısı		
Eğitim Durumu	Lisans YTÜ / Elektrik – Elektronik Fakültesi / Elektrik Mühendisliği / 2004 Yüksek Lisans İstanbul Üniversitesi, MBA, 2007 Sertifika Programı University of Florida / Yenilebilir Enerji ve Sürdürülebilirlik / 2014		
İş Tecrübesi	2015-	TSKB Gayrimenkul Değerleme A.Ş.	Genel Müdür Yardımcısı
	2014-2015	TSKB Gayrimenkul Değerleme A.Ş.	Müdür
	2012-2013	TSKB Gayrimenkul Değerleme A.Ş.	Yönetici
	2010-2011	TSKB Gayrimenkul Değerleme A.Ş.	Yönetici Yardımcısı
	2006-2009	TSKB Gayrimenkul Değerleme A.Ş.	Değerleme Uzmanı
	2006-2006	KC Group	Elektrik Mühendisi
Sertifikalar	Royal Institution of Chartered Surveyors (RICS) Üyesi SPK Lisansı, No:402293 LEED Green Associate Sertifikası (USGBC)		
Yabancı Diller	İngilizce		

Şirketimizin gizlilik politikası çerçevesinde uzmanın hazırladığı değerlendirme raporu hakkında bilgi verilememektedir. Uzman şirketimizde değerlendirme raporu hazırlanmasında faal olarak görev almaktadır.

Ek 8: SPK Lisansları ve Mesleki Tecrübe Belgeleri



SPL
Sermaye Piyasası
Lisanslama Sicil ve Eğitim Kuruluşu



SPL
Gayrimenkul Değerleme

Düzenlenme Tarihi: 2.09.2019

Belge No: 402484

GAYRİMENKUL DEĞERLEME LİSANSI

Sermaye Piyasası Kurulunun VII-128.7 sayılı Sermaye Piyasasında Faaliyette Bulunanlar İçin Lisanslama ve Sicil Tutmaya İlişkin Esaslar Hakkında Tebliği uyarınca

BİLGE SEVİLENGÜL

Gayrimenkul Değerleme Lisansı almaya hak kazanmıştır.



Levent HANLIOĞLU
LİSANSLAMA SINAV VE SİCİL MÜDÜRÜ



Tuba ERTUGAY YILDIZ
GENEL MÜDÜR VE YÖNETİM KURULU ÜYESİ





Tarih : 21.03.2013

No : 402293

GAYRİMENKUL DEĞERLEME UZMANLIĞI LİSANSI

Sermaye Piyasası Kurulu'nun Seri:VIII, No:34 sayılı "Sermaye Piyasasında Faaliyette Bulunandır İçin Lisanslama ve Sicil Tutmaya İlişkin Esaslar Hakkında Tebliği" uyarınca

Ozan KOLCUOĞLU

Gayrimenkul Değerleme Uzmanlığı Lisansını almaya hak kazanmıştır.

Serkan KARABACAK
GENEL MÜDÜR YARDIMCISI

Bekir Yener YILDIRIM
GENEL MÜDÜR



MESLEKİ TECRÜBE BELGESİ

Belge Tarihi: 19.11.2019

Belge No: 2019-01.2295

Sayın Bilge KALYONCU

(T.C. Kimlik No: 20444596914 - Lisans No: 402484)

Sermaye Piyasası Kurulu tarafından gayrimenkul değerlendirme alanındaki tecrübenin kontrolüne ilişkin belirlenen ilke ve esaslar çerçevesinde "**Sorumlu Değerleme Uzmanı**" olmak için aranan 5 (beş) yıllık mesleki tecrübe şartını sağladığınız tespit edilmiştir.

Doruk KARŞI
Genel Sekreter

Encan AYDOĞDU
Başkan



MESLEKİ TECRÜBE BELGESİ

Belge Tarihi: 09.12.2019

Belge No: 2019-01.2584

Sayın Ozan KOLCUOĞLU

(T.C. Kimlik No: 13289431854 - Lisans No: 402293)

Sermaye Piyasası Kurulu tarafından gayrimenkul değerlendirme alanındaki tecrübenin kontrolüne ilişkin belirlenen ilke ve esaslar çerçevesinde "**Sorumlu Değerleme Uzmanı**" olmak için aranan 5 (beş) yıllık mesleki tecrübe şartını sağladığınız tespit edilmiştir.

Doruk KARŞI
Genel Sekreter

Encan AYDOĞDU
Başkan